

Quickscan flora- en fauna

De Noord, Dronten



Nijverdal, 27 mei 2020
Projectnummer 20.063

Colofon

Titel	Quicksan flora- fauna De Noord Dronten
Uitvoering	Otte Groenadvies
Veldinventarisatie	Ing. P. Otte
Gecontroleerd	T.M. Stam – Gecertificeerd Stadswerk Flora en Fauna controleur 2018
Opdrachtgever	ISPA Vastgoed t.a.v. dhr. I. Karabulut G.T. Rietveldstraat 180 1333 LJ Almere 06-20394969 info@ispavastgoed.nl
Projectnummer	20.063
Datum	27 mei 2020
Vrijgegeven door	Dhr. G. Hietland
Status	Definitief

Betrouwbaarheid

Dit onderzoek is op zorgvuldige wijze uitgevoerd conform de toepasselijke en van kracht zijnde regelgeving ten aanzien van natuurwetgeving. Het onderzoek betreft een momentopname en geeft een inschatting van de geschiktheid van de onderzoekslocatie voor beschermde soorten. Het incidenteel voorkomen van beschermde soorten is echter nooit met zekerheid te voorspellen. Otte Groenadvies accepteert derhalve op voorhand geen aansprakelijkheid ten aanzien van mogelijke beslissingen die de opdrachtgever naar aanleiding van het door Otte Groenadvies uitgevoerde onderzoek neemt.



Brilsweg 1a
7441 BV te Nijverdal
Tel: 06 - 511 77 946
mail: info@ottegroenadvies.nl

Inhoudsopgave

1. Inleiding	4
1.1. Aanleiding en doelstelling	4
1.1.1 Uitgangspunten.....	4
1.2. Methodiek	4
1.2.1. Wat is een quickscan.....	4
1.2.2. Uitvoer onderzoek	5
2. Wetgeving	6
3. Gebiedsomschrijving	7
3.1. Huidig gebruik planlocatie en omgeving	7
3.2. Projectvoornemen	7
3.3. Foto impressie planlocatie	8
4. Gebiedsbescherming	9
4.1. Natura 2000	9
4.2. Natuur Netwerk Nederland (NNN)	9
4.3. Weidevogelgebied	10
4.4. Lokaal	10
5. Beschermde flora en fauna	11
5.1. Flora	11
5.2. Zoogdieren	11
5.3. Vleermuizen	12
5.4. Vogels	12
5.5. Overige soorten	13
6. Conclusies	14
6.1. Overzicht van de bevindingen	14
6.2. Aanbevelingen	15
7. Kwaliteitsborging- en geldigheid	16
8. Bibliografie	17
Bijlage	18
BIJLAGE 1: WETTELIJK KADER WET NATUURBESCHERMING – SOORTBESCHERMING	18

1. Inleiding

1.1. Aanleiding en doelstelling

In de ruimtelijke plannen is in het kader van de uitvoerbaarheid inzicht gewenst in de aanwezigheid van beschermde flora en fauna. Met andere woorden, in het ruimtelijke ordeningstraject dient te worden aangetoond dat het plan, amovatie van het bestaande gebouwen, uitvoerbaar is. In dit kader dient een quickscan flora en fauna uitgevoerd te worden op de locatie De Noord te Dronten.

1.1.1 Uitgangspunten

Uitgangspunt voor deze rapportage is de inkomende e-mail van de heer G. Hietland op 14 mei 2020. Met als onderwerp Verkaveling locatie Rikken Dronten als dwg-bestand t.b.v. bestemmingsplan Tbv ISPA Vastgoed. Op 14 mei 2020 is door Otte Groenadvies een offerte met nr. 20.061 per mail verstuurd waarna de offerte per mail is geaccordeerd.

1.2. Methodiek

Om optimaal om te gaan met het zorgvuldigheidsprincipe uit de Wet natuurbescherming heeft de ontwikkelaar besloten om een onderzoek te laten doen, alvorens de werkzaamheden uit te voeren. Onder meer bij ruimtelijke ingrepen dient rekening te worden gehouden met beschermde soorten en gebieden. Wet- en regelgeving omtrent deze soorten en gebieden is vastgelegd in de Wet natuurbescherming.

Het onderhavige rapport beschrijft de resultaten van een zogenaamde quickscan van beschermde natuurwaarden in en rond het plangebied. Op basis daarvan worden uitspraken gedaan over de (mogelijke) effecten van de voorgenomen ontwikkelingen en de eventueel noodzakelijke vervolgstappen. De rapportage kan dienst doen als onderbouwing bij bestemmingsplanwijzigingen en ontheffings- of vergunningaanvragen in het kader van de Wet natuurbescherming.

In dit rapport worden de resultaten van het onderzoek gepresenteerd en getoetst aan de natuurwetgeving en –beleid.

1.2.1. Wat is een quickscan

De quickscan flora en fauna is een oriënterend onderzoek. Hierin wordt de geplande ontwikkeling getoetst aan de natuurwetgeving. Door middel van een veldbezoek en bureauonderzoek wordt beoordeeld welke natuurwaarden verwacht worden in het plangebied en wordt gekeken naar de mogelijke aanwezigheid van beschermde plant- en diersoorten. Ook wordt gekeken of de plannen mogelijk een negatief effect hebben op Natura 2000-gebieden en provinciaal beschermde Natuurmonumenten. Indien beschermde soorten voorkomen, kan een vervolgonderzoek noodzakelijk zijn. Eveneens dient te worden onderzocht of er gebruik kan worden gemaakt van gedragscodes en worden mogelijkheden tot ontheffing verkent.

Een quickscan is een momentopname en geen standaard veldinventarisatie waarbij meerdere veldrondes in een seizoen worden uitgevoerd. Een quickscan geeft daardoor een beperkter beeld dan een standaard veldinventarisatie. Omdat het onderzoek een momentopname betreft, kan geen rekening worden gehouden met de dynamische aspecten van natuur, zoals migratie en kolonisatie door soorten en veranderd terreingebruik en –beheer na afloop van het onderzoek.

1.2.2. Uitvoer onderzoek

Op 19 mei 2020 is een bezoek gebracht aan het plangebied en directe omgeving. Gedurende het veldbezoek is gelet op de mogelijk aanwezigheid van beschermde en bedreigde soorten en de indirecte aanwezigheid in de vorm van sporen (verblijfplaatsen, wissels, pootafdrukken en dergelijke). Er is gebruik gemaakt van een verrekijker, zaklamp en fotocamera. De weersomstandigheden waren licht bewolkt, droog, 17°C.

Tijdens het onderzoek waaruit dit rapport is voortgekomen is niet alleen gelet op flora en fauna binnen de contouren van het plangebied, maar ook op beschermde flora en fauna in de nabije omgeving. Verder is aan de hand van verspreidingsatlassen en andere standaardwerken nagegaan welke bijzondere planten- en diersoorten ervoor kunnen komen in het plangebied.

2. Wetgeving

De Wnb regelt de bescherming van in het wild voorkomende planten en dieren (voorheen Flora- en faunawet) (naast de bescherming van gebieden). In de wet is onder meer bepaald dat beschermde dieren niet gedood, gevangen of verontrust mogen worden en beschermde planten niet geplukt, uitgestoken of verzameld. Daarnaast is het niet toegestaan om de directe leefomgeving van beschermde soorten, waaronder nesten en holen, te beschadigen, te vernielen of te verstoren (artikelen 3.1, 3.5 en 3.10). Bovendien dient iedereen voldoende zorg in acht te nemen voor alle in het wild levende planten en dieren (algemene zorgplicht, artikel 1.11).

De verbodsbepalingen, die handelingen die het voortbestaan van planten en diersoorten in gevaar kunnen brengen verbieden, is een belangrijk onderdeel van de Wet natuurbescherming. Deze verboden zorgen ervoor dat in het wild levende soorten zoveel mogelijk met rust worden gelaten. Deze verschillen per beschermingsgroep. De Wet natuurbescherming kent drie verschillende beschermingsregimes:

- Vogelrichtlijnsoorten
- Habitatrichtlijnsoorten
- Andere soorten

De provincies hebben in haar verordeningen uit de lijst van 'andere soorten' diersoorten aangewezen waarvoor een vrijstelling geldt en dus geen ontheffing van verbodsbepalingen voor hoeft te worden aangevraagd. Deze lijst met vrijgestelde soorten is per provincie anders. De zorgplicht is wel van toepassing. Bij ruimtelijke plannen, met mogelijke gevolgen voor beschermde planten en dieren, is het verplicht om vooraf te toetsen of deze kunnen leiden tot overtreding van de verbodsbepalingen. Wanneer dat het geval dreigt te zijn, moet onderzocht worden of er maatregelen (mitigatie en/of compensatie) genomen kunnen worden om dit te voorkomen of om de gevolgen voor beschermde soorten te verminderen. Onder bepaalde voorwaarden geldt een vrijstelling of is het mogelijk van het bevoegd gezag ontheffing van de verbodsbepalingen te krijgen voor activiteiten op het gebied van ruimtelijke ontwikkeling en inrichting. Deze ontheffing wordt slechts verleend indien:

- Er geen bevredigend alternatief is;
- Er sprake is van een wettelijk belang;
- Geen afbreuk wordt gedaan aan een gunstige staat van instandhouding van de soort.

Zie Bijlage 1 voor het Wettelijk kader van de soortbescherming in de Wnb.

De Wnb beschermt ook een aantal planten en vissen die onder de Flora- en faunawet niet beschermd waren. Hiermee is rekening gehouden in onderliggende natuurtoets, zie verder in paragraaf 4.1 aanwezigheid beschermde soorten. (Overheid, 2015)

3. Gebiedsomschrijving

3.1. Huidig gebruik planlocatie en omgeving

De planlocatie ligt in de bebouwde kom van Dronten, in de wijk Hanzekwartier. Dronten is een gepland dorp in een ontworpen polder. Dronten ligt aan de knik van de Lage Vaart in de polder. In het noorden, oosten en zuiden werd Dronten van het open landschap afgeschermd door een stevige boswal. Ook nu nog wordt de grens met de open polder grotendeels door de boswal gevormd. (Gemeente Dronten, 2011)

Het onderzoeksgebied betreft een meubelzaak en opslagplaats. Aan de noord- en oostzijde grenst van de planlocatie is woningbouw aanwezig, de zuid- en westzijde wordt begrensd door industrieterrein.

De planlocatie is grotendeels bebouwd. De westzijde is geheel verhard en in gebruik als parkeerterrein en trottoir. Rondom de opslagplaats ligt een gazon, aan de achterzijde van de meubelzaak is een gemeentelijk groenstrook met bosplantsoen en opgaande bomen aanwezig.

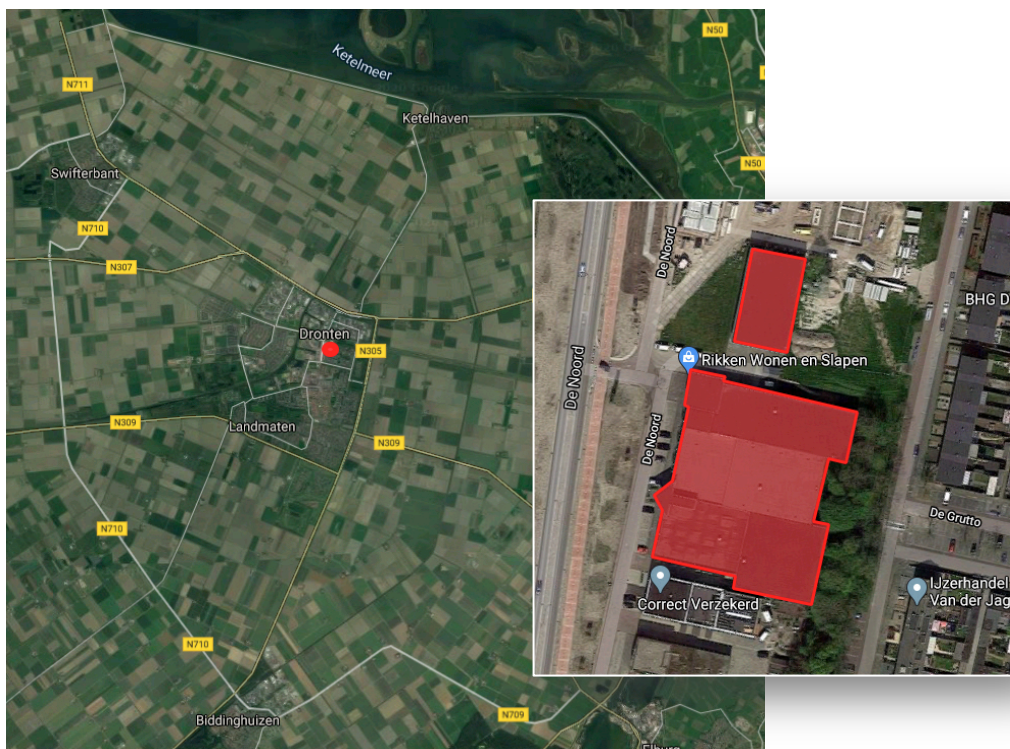

Afbeelding 1 & 2. Locatie plangebied (rood) (Google, z.d.) (Pdok, z.d.)

3.2. Projectvoornemen

Met de voorgenomen ontwikkelingen worden de bestaande bebouwing geamoveerd. De gehele locatie wordt opnieuw ingericht, er vindt nieuwbouw van woningen plaats. Ten behoeve van de reconstructie verdwijnt plaatselijk begroeiing. De werkzaamheden zijn gepland na verkrijgen van de benodigde vergunningen



Legenda

Verdeling eigendom

- Eigendom gemeente
- Eigendom gemeente met erfpacht
- Eigendom particulier

Afbeelding 3. Voorgenomen werkzaamheden. Te slopen gedeelte (rood)

3.3. Foto impressie planlocatie



Meubelzaak



Zijkant met aangrenzende gemeentelijke groenstrook



Opslagplaats



Zijde opslagplaats aangrenzende parkeerplaats nieuwbouw

4. Gebiedsbescherming

4.1. Natura 2000

Er liggen geen Natura 2000-gebieden in de omgeving van het plangebied. Dichtbij zijnde gebied is Veluwerandmeren (Gebiedsnummer 76), ongeveer 9 kilometer ten oosten van de locatie. Gezien de aard en schaal van de ingreep zijn effecten op doelstellingen van Natura 2000-gebieden op voorhand uitgesloten. Nader onderzoek naar effecten op doelstellingen van Natura 2000-gebieden is niet nodig. (Ministerie van Landbouw, Natuur en Voedselkwaliteit)

Wijziging beleidsvoering:

Door het veranderen van de beleidsvoering m.b.t. tot het landelijk stikstof probleem wordt voor alle ruimtelijke ontwikkelingen gebruikt gemaakt van de beslisboom. Voor alle "nieuwe" ontwikkelingen moet een AERIUS-berekening worden uitgevoerd. Uit de AERIUS-berekening zal blijken of met de voorgenomen ontwikkeling de stikstof depositie toeneemt. Als de uitkomst hiervan 0,00 of minder is kan een vergunning worden verleend. (Rijksoverheid, 2019)

Of er een AERIUS-berekening moet worden uitgevoerd hangt af van de afstand en de impact van de werkzaamheden, afstemming met de gemeente is nodig om te bepalen of er daadwerkelijk een AERIUS-berekening uitgevoerd dient te worden. (Rijksoverheid)

4.2. Natuur Netwerk Nederland (NNN)

De planlocatie ligt niet binnen de begrenzing van het Natuurnetwerk Nederland. De dichtstbijzijnde gebieden betreft de Lage Vaart op ruim 600 meter ten westen van de planlocatie. De ingrepen vinden plaats buiten deze provinciaal beschermde gebieden en hebben geen effect op de kernkwaliteiten en ontwikkelingsdoelen. Nader onderzoek naar externe effecten is niet nodig. (NGR Nationaal Georegister, z.d.)

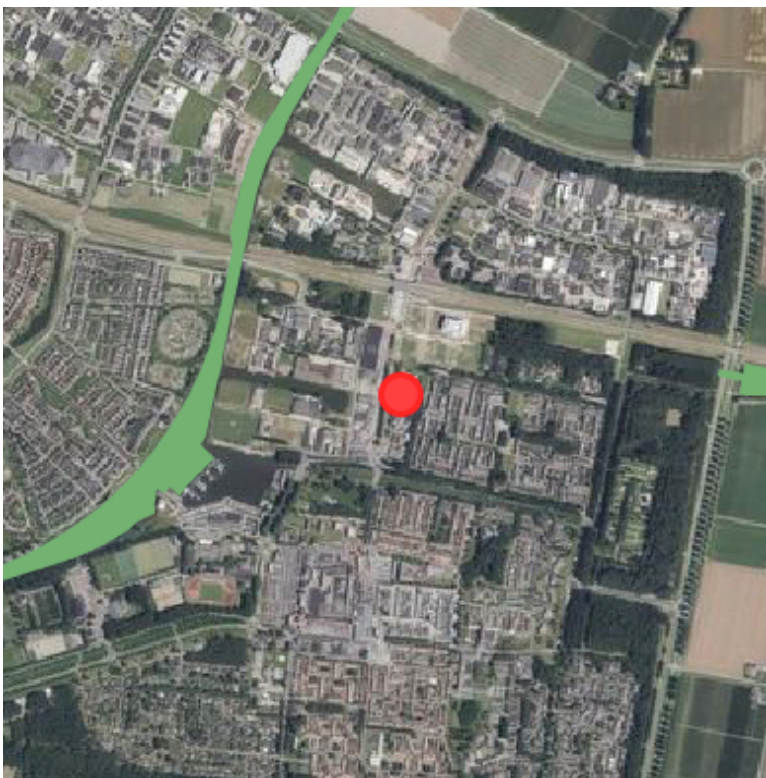

Afbeelding 4. Locatie plangebied (rood) NNN (groen) (NGR Nationaal Georegister, z.d.)

4.3. Weidevogelgebied

Met betrekking tot het weidevogelgebied en beschermde landschapselementen geldt dat de planlocatie niet ligt binnen het beschermde gebied. Negatieve effecten zijn niet te verwachten naar aanleiding van de voorgenomen ontwikkeling.

4.4. Lokaal

In de aanlegfase kunnen werkzaamheden met machines leiden tot een tijdelijke geluids- en optische verstoring. Dit kan leiden tot enige tijdelijke negatieve effecten op aanwezige fauna. De tijdelijke verstoring in de aanlegfase is van korte duur en zal naar alle verwachting niet leiden tot negatieve effecten, daar de soorten voldoende alternatieven hebben om te foerageren in de omgeving. Significante negatieve effecten zijn daarmee op voorhand uit te sluiten.

5. Beschermd flora en fauna

5.1. Flora

De planlocatie bestaat merendeels uit bebouwing en parkeerplaats. Aan de voor- en achterzijde (west en oost) van de opslaghal is een intensief onderhouden gazon aanwezig. Hierin kwamen kenmerkende ruderaal graslandsoorten voor als draadereprijs, madeliefje, gewone hoornbloem en speenkruid. Aan de achterzijde (westzijde) van de meubelzaak is een gemeentelijke groenstrook met bosplantsoen, soorten als gewone vlier, hazelnoot, kornoelje en opgaande bomen als esdoorn en zomereiken aanwezig.

Beschermd houtopstanden

Gemeente Dronten heeft een lijst opgesteld waarop bijzondere bomen staan vernoemd. Uit deze lijst is gebleken dat er geen beschermingswaardige bomen op de planlocatie en de directe omgeving aanwezig zijn. (Gemeente Dronten)

Effectenbeoordeling

Binnen het onderzoeksgebied zijn geen beschermde planten aangetroffen. Recente waarnemingen van beschermde plantensoorten ontbreken eveneens. In combinatie met de voedselrijke omstandigheden in de omgeving, het compleet verhard terrein en het ontbreken van zeer specifieke biotopen waar beschermde planten worden aangetroffen, is aanwezigheid van beschermde vaatplanten uit te sluiten. Nader onderzoek naar vaatplanten is niet nodig.

5.2. Zoogdieren

Onder zoogdieren worden hier bedoeld alle grond- en boomgebonden zoogdieren met uitzondering van vleermuizen.

In en rondom de planlocatie zijn geen sporen aangetroffen die duiden op aanwezigheid van beschermde soorten. Het ontbreekt aan een geschikt leefgebied voor zwaardere beschermde soorten en dergelijke soorten komen dan ook met zekerheid niet voor op de planlocatie.

Algemeen voorkomende zoogdierensoorten zoals huismuis, huisspitsmuis, haas en egel komen hoogstwaarschijnlijk wel in en rond het plangebied. Deze soorten zijn niet beschermd of staan op de vrijstellingslijst van de provincie Flevoland.

Effectenbeoordeling

Algemene soorten

Op de projectlocatie worden voornamelijk, algemene zoogdierensoorten verwacht. De werkzaamheden kunnen tot negatieve effecten op deze soorten leiden, bijvoorbeeld door de aantasting van holen en gangenstelsels. Omdat een vrijstelling bij ruimtelijke ontwikkeling en inrichting geldt, moet alleen rekening gehouden worden met de algemene zorgplicht die voor alle planten en dieren geldt.

Aantasting van vaste verblijfplaatsen van zwaardere beschermde soorten is niet aan de orde, daar het plangebied niet beschikt over een geschikt leefgebied en doordat de locatie buiten het bekende verspreidingsgebied valt. Significante verslechtering van (potentieel) leefgebied is geen sprake. Nader onderzoek naar beschermde soorten is niet aan de orde.

5.3. Vleermuizen

Een vleermuisonderzoek valt buiten het kader van een quickscan. Wel is de potentie onderzocht van het plangebied voor vleermuizen en is gelet op sporen. Verblijfplaatsen van vleermuizen bevinden zich in holten van bomen en besloten of donkere ruimten van kunstwerken, zoals gebouwen.

Er is onderzocht welke soorten redelijkerwijs of mogelijk te verwachten zijn aan de hand van het landschap, de omgeving en gekend verspreidingsbeeld. Daarna is onderzocht welke functies voor vleermuizen mogelijk voorkomen. Als richtlijn is hiervoor de checklist van het huidig geldende vleermuisprotocol (2017) aangehouden. Het gaat om voor vleermuis van belang zijnde objecten die door de beoogde activiteit of plan, in relevante mate worden aangetast. Foerageergebied en vliegroutes zijn alleen beschermd als ze essentieel zijn voor het goede voortbestaan van de soort ter plaatse (Netwerk Groene Bureaus, 2017) (Vleermuizen- Alle soorten van Europa en Noordwest-Afrika, 2011)

Verblijfplaatsen

De voorgenomen ingreep heeft betrekking op voor vleermuizen geschikte bebouwing. Soorten als gewone dwergvleermuis, ruige dwergvleermuis en laatvlieger kunnen in bebouwing voorkomen.

De te amoveren meubelzaak en opslagruimte zijn opgebouwd uit fabrieksmatig stalen afwerkplaten met een plat dak. Aan de weg zijde heeft de meubelzaak een gedeeltelijk glazen winkelpui. Boven de pui is rondom het gebouw een houten sierrand aanwezig. Na inspectie bleek dat deze aan de binnenzijde is afgewerkt met steenwol, vleermuizen mijden irriterende stoffen. Daarnaast zijn het dak en de randen geheel strak afgewerkt. De wanden en randen zijn dusdanig glad dat deze geen geschikte verblijfplaatsen voor vleermuizen bieden.

Foerageergebied en vlieg- en mitigatieroutes

Boven het plangebied wordt mogelijk gevoerageerd door vleermuizen. Hier is echter geen sprake van een foerageergebied dat van essentieel belang is voor vleermuizen. In de directe omgeving zijn vele vergelijkbare en meer geschikte locaties aanwezig. Daarnaast blijft tijdens- en na de ruimtelijke ontwikkeling het plangebied geschikt als foerageergebied. Het plangebied vormt geen schakel als vlieg- en mitigatieroute.

Licht

Met de nieuwe inrichting moet rekening worden gehouden met kunstmatige lichtbronnen om lichtverstoring te voorkomen. Dit betekent dat de plaatsing, de intensiviteit en de stralingsrichting van buitenlampen zodanig moet zijn dat er geen verstoring van strooilicht plaatsvindt. Werk met vleermuisvriendelijke verlichting en maak de verlichting dynamisch. Te allen tijde moet de verlichting naar beneden gericht zijn om verstoring door middel van strooilicht te voorkomen.

Effectenbeoordeling

Op basis van het veldbezoek is de inschatting dat de vleermuizen geen gebruik maken van de bebouwing. Nader onderzoek en/of ontheffing aanvragen is niet nodig.

5.4. Vogels

Vogels met jaarrond beschermde verblijfplaats

Tijdens het onderzoek zijn er geen horsten, roekenkolonie of geschikte (oude) kraaiennesten aangetroffen in het plangebied en nabije omgeving. Geschikte bebouwing voor huismus, gierzwaluw en uil ontbreken, waardoor nestlocaties zijn uitgesloten in het plangebied. Mogelijk wordt de omgeving gebruikt door foeragerende huismussen die in de naastgelegen woonwijk broeden. Tijdens het veldbezoek zijn geen mussen gehoord en gezien. Nesten van de huismus is te vinden in menselijke bebouwing, onder dakpannen en in kieren en gaten in muren. De bedrijfspanden, de meubelzaak en de opslagruimte vormen geen schakel in het functioneel leefgebied van de huismus. Het terrein is volledig verhard en biedt geen mogelijkheden tot dekking

en voedselaanbod. Het eventueel belang als foerageergebied zal beperkt zijn door de directe nabijheid van betere foerageermogelijkheden.

Overige broedvogels

De omgeving van het plangebied, met name de aangrenzende gemeentelijk groenstrook is geschikt voor algemene broedvogels.

Effectenbeoordeling

De ruimtelijke ontwikkeling zal derhalve niet leiden tot verstoring, aantasting of vernieling van jaarrond beschermde rust- of voorplantingsplaatsen van vogels.

Voor alle beschermde, inheemse (ook de algemeen voorkomende) vogelsoorten geldt vanuit de Wet Natuurbescherming een verbod op handelingen die nesten of eieren beschadigen of verstoren. Ook handelingen die een vaste rust- of verblijfplaats van beschermde vogels verstoren is niet toegestaan. In de praktijk betekent dit dat verstorende werkzaamheden bij voorkeur buiten het broedseizoen* moeten plaatsvinden.

**In het kader van de Wet natuurbescherming wordt voor het broedseizoen geen standaardperiode gehanteerd. Van belang is of een broedgeval verstoord wordt, ongeacht de datum. Globaal gaat het echter om de periode van 15 maart tot 15 juli.*

5.5. Overige soorten

Het ontbreekt aan een geschikt leefgebied voor zwaarder beschermde soorten (amfibieën, reptielen, vissen en ongewervelden) en dergelijke soorten komen dan ook met zekerheid niet voor op de planlocatie.

Algemeen kleine soorten komen hoogstwaarschijnlijk wel in en rond het plangebied. Herkomst is terug te voeren op de eventueel aanwezige vijverpartijen. Deze soorten zijn niet beschermd of staan op de vrijstellingslijst van de provincie Flevoland.

Effectenbeoordeling

Het vóórkomen van beschermde soorten uit overige soortgroepen (amfibieën, reptielen, vissen en ongewervelden) is op voorhand uitgesloten wegens het ontbreken van geschikt leefgebied en doordat de locatie buiten het bekende verspreidingsgebied valt. Negatieve effecten op beschermde soorten uit overige soortgroepen zijn derhalve op voorhand uit te sluiten. Een ontheffing of nader onderzoek naar deze soorten is niet noodzakelijk.

6. Conclusies

6.1. Overzicht van de bevindingen

Gebiedsbescherming	Aanwezigheid	Effecten	Aanbeveling
Natura 2000 - zuurgevoeligheid	habitat/soorten	mogelijk	Afstemming gemeente
Overige onderdelen NNN	niet	geen	geen

Soortgroepen	Aanwezigheid	Effecten	Aanbevelingen
Flora – beschermde soorten	niet	geen	geen
Zoogdieren – gebouwbewonend	niet	geen	geen
Zoogdieren – grond-/boombewonend	mogelijk	geen	geen
Zoogdieren – vrijgestelde soorten	aanwezig	mogelijk	zorgplicht
Vleermuizen – verblijfplaatsen	mogelijk	geen	geen, mits.. ¹
Vleermuizen – vlieg/foerageerroute	mogelijk	geen	geen
Vogels – jaarrond beschermde nesten	niet	geen	geen
Vogels – algemene broedvogels	mogelijk	beperkt	zorgplicht
Amfibieën/vissen – vrijgestelde soorten	niet	geen	geen
Amfibieën/vissen – beschermde soorten	niet	geen	geen
Reptielen/ongewervelden – vrijgest. soort	mogelijk	beperkt	zorgplicht
Reptielen/ongewervelden – besch. soort	niet	geen	geen

¹= mits beperkt met lichtbelasting wordt omgegaan

6.2. Aanbevelingen

Gebiedsbescherming

Wijziging beleidsvoering: Uitvoer in afstemming met de gemeente

Voer een AERIUS-berekening uit om aan te bepalen of met de nieuwe ontwikkeling/inrichting negatieve effecten op N2000 gebied plaatsvinden. Uit de AERIUS-berekening zal blijken of met de voorgenomen ontwikkeling de stikstof depositie toeneemt. Als de uitkomst hiervan 0,00 is kan een vergunning worden verleend.

Zorgplicht

Ten aanzien van alle dieren en planten (beschermd of niet beschermd) geldt dat men zich dient te houden aan de algemene zorgplicht. Dit houdt in dat nadelige gevolgen voor flora en fauna naar redelijkheid zoveel mogelijk voorkomen moeten worden;

Fauna

Effecten op beschermde soorten en soortgroepen waarvoor geen vrijstelling geldt, zijn uitgesloten omdat er geen aanwijzingen zijn dat dergelijke soorten binnen invloedssfeer van de werkzaamheden voorkomen;

Tijdens het broedseizoen zijn broedgevallen van algemene broedvogels in de omgeving van het plangebied te verwachten. Bezette nesten mogen nooit vernield worden. Verstoring is alleen toegestaan wanneer deze geen invloed heeft op de overleving van ouders en jongen. De piek van het broedseizoen ligt in de periode half maart-half juli, maar eerdere en latere broedgevallen komen voor;

Overige

Wanneer tijdens werkzaamheden toch beschermde soorten worden aangetroffen dienen werkzaamheden tijdelijk te worden stilgelegd en wordt contact opgenomen met een inzake deskundige. Overleg met de deskundige moet duidelijk maken hoe met de ontstane situatie kan worden omgegaan;

Goedgekeurde gedragscode, ruimtelijke ontwikkeling van de vereniging Stadswerk kan worden toegepast tijdens de werkzaamheden. Hierin wordt beschreven hoe om te gaan met o.a. de algemene zorgplicht. Wel moet er een kanttekening worden geplaatst, als basis van de gedragscode ligt de Flora- en faunawet. De gedragscode is nog niet aangepast op de (per 1 januari 2017) geldende wet- en regelgeving, Wet natuurbescherming.

7. Kwaliteitsborging- en geldigheid

Door de inzet van deskundigen op gebied van ecologie en landelijk geaccepteerde onderzoeksmethoden is de kwaliteit van het onderzoek zoveel mogelijk gewaarborgd. Otte Groenadvies hanteert de richtlijnen van het Netwerk Groene Bureaus en de richtlijnen uit de soorten- standaarden/kennisdocumenten van RVO/BIJ12. Toetsing van de aanpak en uitwisseling van ervaringen met gemeente/provincie en collega-onderzoekers vindt plaats op regelmatige basis.

Garanties over aan-/afwezigheid van planten en dieren is niet te geven. Daarvoor is de aard en de opzet van een quickscan niet toereikend. Daarbij is het een eenmalige momentopname en houdt het geen rekening met de dynamische aspecten van natuur, zoals migratie en kolonisatie door soorten en veranderingen in terreingebruik en beheer. De geldigheidsduur van de rapportage bedraagt voor de zwaarder beschermde soorten maximaal 3 jaar.

8. Bibliografie

- Gemeente Dronten. (sd). Opgeroepen op Mei 23, 2020, van <https://www.dronten.nl/mozard/!suite86.scherm0325?mVrg=1049>
- Gemeente Dronten. (2011). *Structuurvisie Hanzekwartier Dronten*. Dronten.
- Google. (z.d.). *Google Maps*. Opgeroepen op 9 April 2020, van <https://www.google.nl/maps>
- Helversen, D. &. (2011). *Vleermuizen- Alle soorten van Europa en Noordwest-Afrika*. Tirion Natuur.
- Ministerie van Landbouw, Natuur en Voedselkwaliteit. (sd). Opgeroepen op 5 23, 2020, van <https://www.natura2000.nl/gebieden/gelderland/veluwerandmeren>
- Netwerk Groene Bureaus. (2017). *Vleermuisprotocol 2017*. Opgeroepen op 25 April 11, 2020, van <https://www.netwerkgroenebureaus.nl/werken-aan-kwaliteit/werken-aan-kwaliteit/vleermuisprotocol>
- NGR Nationaal Georegister. (z.d.). *Online kaarten*. Opgeroepen op mei 23, 2020, van <https://nationaalgeoregister.nl/geonetwork/srv/dut/catalog.search#/map>
- Overheid. (2015, December 16). *Wet Natuurbescherming*. Opgeroepen op April 2020, van <https://wetten.overheid.nl/BWBR0037552/2019-10-01>
- Pdok. (z.d.). *Online kaarten*. Opgeroepen op 9 April 2020, van <https://www.pdok.nl/viewer/>
- Rijksoverheid. (sd). Opgeroepen op mei 23, 2020, van <https://www.google.com/url?sa=t&rct=j&q=&esrc=s&source=web&cd=4&ved=2ahUKEwjzOHjzrmAhVSilwKH S1OCIIQFjADegQIBRAC&url=https%3A%2F%2Fwww.rijksoverheid.nl%2Fbinaries%2Frijksoverheid%2Fdocumenten%2Fpublicaties%2F2019%2F10%2F12%2Fbeslisboom-toestemmingverleni>
- Rijksoverheid. (2019, Oktober 12). *Beslisboom: Toestemmingsverlening stikstofdepositie bij nieuwe activiteiten*. Opgeroepen op 18 April 2020, van <https://www.rijksoverheid.nl/documenten/publicaties/2019/10/12/beslisboom-toestemmingverlening-stikstofdepositie-bij-nieuwe-activiteiten>

Bijlage

BIJLAGE 1: WETTELIJK KADER WET NATUURBESCHERMING – SOORTBESCHERMING

De Wnb is op 1 januari 2017 in werking getreden. De wet is in de plaats gekomen van de Natuurbeschermingswet 1998, de Flora- en faunawet en de Boswet. De wet is ingedeeld in hoofdstukken en kent een algemeen deel (hoofdstuk 1), delen over Natura 2000-gebieden (hoofdstuk 2), soorten (hoofdstuk 3), houtopstanden, hout en houtproducten (hoofdstuk 4), verder delen die gaan over vrijstellingen, beschikkingen en verplichtingen (hoofdstuk 5), financiële bepalingen (hoofdstuk 6), handhaving (hoofdstuk 7), overige bepalingen (hoofdstuk 8) en tot slot een beschrijving van het overgangsrecht (hoofdstuk 9) en een beschrijving van de wijziging van overige wetten (hoofdstuk 10). In navolgende paragrafen is een samenvattende beschrijving van het onderdeel soortbescherming gegeven, wat relevant is voor onderliggende toetsing. (Overheid, 2015)

Categorieën

De wet maakt onderscheid in drie categorieën van beschermde soorten, namelijk:

- Vogelrichtlijnsoorten
- Habitatrichtlijnsoorten
- Andere soorten

Vogelrichtlijnsoorten

Alle van nature in Nederland in het wild levende vogels van soorten als bedoeld in artikel 1 van de Vogelrichtlijn zijn in Nederland beschermd. De soorten van artikel 1 van Vogelrichtlijn zijn alle vogelsoorten die op het Europese grondgebied van de lidstaten van de EU voorkomen. Het deel daarvan dat van nature in Nederland voorkomt, is dus beschermd (art. 3.1 lid 1).

Habitatrichtlijnsoorten

In deze categorie vallen alle in het wild levende dieren zoals genoemd in:

- bijlage IV, onderdeel a, bij de Habitatrichtlijn,
- bijlage II bij het Verdrag van Bern of;
- bijlage I bij het Verdrag van Bonn; (art. 3.5 lid 1) en (in hun natuurlijke verspreidingsgebied) planten van soorten, genoemd in:
- bijlage IV, onderdeel b, bij de Habitatrichtlijn of;
- bijlage I bij het Verdrag van Bern; (art. 3.5, lid 5)

De bijlagen zijn zeer uitgebreid en er staan ook veel soorten in genoemd die van nature niet in Nederland voorkomen.

Andere soorten

Naast de soorten waarvan de bescherming op Europees niveau verplicht is gesteld, is er ook een aantal soorten op nationaal niveau beschermd. Dit is dus een "nationale kop" op de Europese bescherming. Het gaat hierbij om soorten die zeer zeldzaam en/of bedreigd zijn en waarvan het duurzaam voortbestaan niet is verzekerd als er geen beschermingsmaatregelen worden getroffen. De soorten waar het om gaat zijn opgenomen op de bijlage bij de wet (art. 3.10, lid 1 onder a en c).

Verbodsbepalingen Ten aanzien van vogels verbiedt de wet het opzettelijk doden of vangen (art. 3.1 lid 1), het opzettelijk vernielen van nesten, rustplaatsen en eieren (art. 3.1 lid 2), het rapen of onder zich hebben van eieren (art. 3.1 lid 3) en het opzettelijk storen van vogels (art. 3.1 lid 4). Het verbod tot opzettelijk storen geldt

niet in het geval de storing niet van wezenlijke invloed is op de staat van instandhouding van de desbetreffende vogelsoort (art. 3.1 lid 5).

Ten aanzien van de overige Europees beschermde diersoorten verbiedt de wet het opzettelijk doden of vangen (art 3.5 lid 1), het opzettelijk verstoren (art 3.5 lid 2), het opzettelijk vernielen of rapen van eieren (art 3.5 lid 3) en het beschadigen of vernielen van voortplantingsplaatsen of rustplaatsen (art 3.5 lid 4). Ten aanzien van de Europees beschermde plantensoorten verbiedt de wet het opzettelijk plukken en verzamelen, afsnijden, ontwortelen en vernielen (art 3.5 lid 5).

Ten aanzien van de nationaal beschermde diersoorten geldt slechts een verbod op het opzettelijk doden of vangen (art 3.10 lid 1 onder a) en het opzettelijk beschadigen of vernielen van voortplantingsplaatsen of rustplaatsen (art 3.10 lid 1 onder b). Ten aanzien van de nationaal beschermde plantensoorten geldt een verbod op het opzettelijk plukken en verzamelen, afsnijden, ontwortelen of vernielen (art 3.10 lid 1 onder c).

Gedragscodes, vrijstellingen en ontheffingen

Gedragscode

De in het voorgaande beschreven verbodsbepalingen zijn niet van toepassing op handelingen die zijn beschreven in en aantoonbaar worden uitgevoerd volgens een door de minister van EZ vastgestelde gedragscode (art. 3.31 lid 1). Het moet dan gaan om handelingen die plaatsvinden in het kader van:

- a. een bestendig beheer of onderhoud aan vaarwegen, watergangen, waterkeringen, waterstaatswerken, oevers, vliegvelden, wegen, spoorwegen of bermen, of in het kader van natuurbeheer;
- b. een bestendig beheer of onderhoud in de landbouw of de bosbouw;
- c. een bestendig gebruik;
- d. ruimtelijke ontwikkeling of inrichting.

Vrijstelling

Provinciale staten en de minister van EZ kunnen vrijstelling verlenen van de verbodsbepalingen (art 3.3 lid 2- 4; 3.8 lid 2-5, 3.10 lid 2). Voor zover het gaat om de hiervoor beschreven verbodsbepalingen, kan in het kader van ruimtelijke ontwikkeling en inrichting een ontheffing worden verleend op de verbodsbepalingen van artikel 3.1, 3.5 en 3.10, dus ten aanzien van alle beschermde soorten. Een vrijstelling mag alleen worden verleend wanneer aan bepaalde voorwaarden is voldaan. Deze zijn gelijk aan de voorwaarden waaronder een ontheffing verleend kan worden (zie hieronder).

Voor welke soorten een vrijstelling geldt, verschilt per bevoegd gezag (ministerie van EZ en de afzonderlijke provincies). De lijst met vrijgestelde soorten van het ministerie is alleen van toepassing op handelingen waarvoor de minister van EZ het gevoegd gezag is. Voor handelingen waarvoor Gedeputeerde Staten het bevoegd gezag zijn, geldt de vrijstellingslijst van de betreffende provincie.

Ontheffing

Voor soorten waarvoor (in de betreffende provincie) geen vrijstelling geldt, moet wanneer niet volgens een gedragscode wordt gewerkt een ontheffing worden aangevraagd wanneer er een handeling wordt uitgevoerd waardoor een verbodsbepalingen van artikel 3.1, 3.5 of 3.10 van de Wnb wordt overtreden (art 3.3 lid 1,3; 3.8 lid 1,3, 3.10 lid 2). Of deze ontheffing kan worden verleend, hangt af van of men kan voldoen aan de voorwaarden. Deze voorwaarden verschillen per categorie.

De eerste eis die wordt gesteld, is dat er geen andere bevredigende oplossing mag zijn. Dat betekent - ook in combinatie met de in artikel 1.11 beschreven zorgplicht - wanneer een overtreding redelijkerwijs te voorkomen is en ontheffing niet mogelijk is. De werkzaamheden moeten dan op zodanige wijze worden uitgevoerd dat er geen overtreding van de wet plaatsvindt. Te denken valt aan het kappen van bomen buiten het broedseizoen, of het afzetten van en het wegvangen van soorten in het werkgebied.

Verder kan een ontheffing alleen worden verleend wanneer is aangetoond dat er geen afbreuk wordt gedaan aan de gunstige staat van instandhouding van de betreffende soort. Daarnaast gelden er per categorie verschillende aanvullende voorwaarden.

Voor Vogelrichtlijnsoorten kan alleen een ontheffing worden verleend: (art 3.3 lid 4):

1. in het belang van de volksgezondheid of de openbare veiligheid;
2. in het belang van de veiligheid van het luchtverkeer;
3. ter voorkoming van belangrijke schade aan gewassen, vee, bossen, visserij of wateren;
4. ter bescherming van flora en/of fauna;
5. voor onderzoek of onderwijs, het uitzetten of herinvoeren van soorten, of voor de daarmee samenhangende teelt, of
6. om het vangen, het onder zich hebben of elke andere wijze van verstandig gebruik van bepaalde vogels in kleine hoeveelheden selectief en onder strikt gecontroleerde omstandigheden toe te staan.

Voor Habitatrichtlijnsoorten kan alleen een ontheffing worden verleend: (art 3.8 lid 5):

1. in het belang van de bescherming van de wilde flora of fauna of in het belang van de instandhouding van de natuurlijke habitats;
2. ter voorkoming van ernstige schade aan met name de gewassen, veehouderijen, bossen, visgronden, wateren of andere vormen van eigendom;
3. in het belang van de volksgezondheid, de openbare veiligheid of andere dwingende redenen van groot openbaar belang, met inbegrip van redenen van sociale of economische aard en met inbegrip van voor het milieu wezenlijke gunstige effecten;
4. voor onderzoek en onderwijs, repopulatie of herintroductie van deze soorten of voor de daartoe benodigde kweek, met inbegrip van de kunstmatige vermeerdering van planten, of
5. om het onder strikt gecontroleerde omstandigheden mogelijk te maken op selectieve wijze en binnen bepaalde grenzen een beperkt, bij de ontheffing of vrijstelling vastgesteld aantal van bepaalde dieren van de aangewezen soort te vangen of onder zich te hebben, onderscheidenlijk een beperkt bij de ontheffing of vrijstelling vastgesteld aantal van bepaalde planten van de aangewezen soort te plukken of onder zich te hebben.

Voor de andere soorten gelden de voorwaarden die gelden voor de overige Europees beschermde soorten, aangevuld met: (art 3.10 lid 2):

6. in het kader van de ruimtelijke inrichting of ontwikkeling van gebieden, daaronder begrepen het daarop volgende gebruik van het ingerichte of ontwikkelde gebied;
7. ter voorkoming van schade of overlast, met inbegrip van schade aan sportvelden, schietterreinen, industrieterreinen, kazernes of begraafplaatsen;
8. ter beperking van de omvang van de populatie van dieren, in verband met door deze dieren ter plaatse en in het omliggende gebied veelvuldig veroorzaakte schade of in verband met de maximale draagkracht van het gebied waarin de dieren zich bevinden;
9. ter voorkoming of bestrijding van onnodig lijden van zieke of gebrekkige dieren;
10. in het kader van bestendig beheer of onderhoud in de landbouw of bosbouw;
11. in het kader van bestendig beheer of onderhoud aan vaarwegen, watergangen, waterkeringen, waterstaatswerken, oevers, vliegvelden, wegen, spoorwegen of bermen, of in het kader van natuurbeheer;
12. in het kader van bestendig beheer of onderhoud van de landschappelijke kwaliteiten van een bepaald gebied, of
13. in het algemeen belang.

Aanhaken bij de Wet Algemene Bepalingen Omgevingsrecht (WABO)

Er kan voor worden gekozen geen ontheffing Wnb aan te vragen, maar de toestemming aan te laten haken bij de Omgevingsvergunning. In dat geval dient het betreffende onderzoek bijgevoegd te worden bij de aanvraag Omgevingsvergunning. Het bevoegd gezag voor de Omgevingsvergunning vraagt vervolgens een verklaring van geen bedenking (vvgb) aan bij het bevoegd gezag Wnb. De voorwaarden waaronder de vvgb wordt afgegeven maken vervolgens onderdeel uit van de Omgevingsvergunning.

Wanneer ervoor wordt gekozen de toestemming Wnb niet aan te laten haken, moet de ontheffing Wnb zijn aangevraagd voordat de Omgevingsvergunning wordt aangevraagd. (Overheid, 2015)