

BügelHajema

Ruimte voor de leefomgeving

Notitie verkeer Ontwikkeling Swifterbant - Zuid

Opdrachtgever: Gemeente Dronten

projectnummer: 075.00.11.00.00

Van: BügelHajema Adviseurs

Onderwerp: Verkeer Swifterbant Zuid

Datum: 08-05-2020

1 INLEIDING

In het kader van de invulling van de locatie Swifterbant Zuid in Swifterbant in de gemeente Dronten bestaat de behoefte inzicht te verkrijgen in de wijzigingen in de verkeersstromen, de verkeersfuncties van omliggende wegen en de ontsluitingsmogelijkheden van deze ontwikkeling.

Het voornemen voorziet in de bouw van ongeveer 700 woningen. In afbeelding 1 is de locatie weer-gegeven.

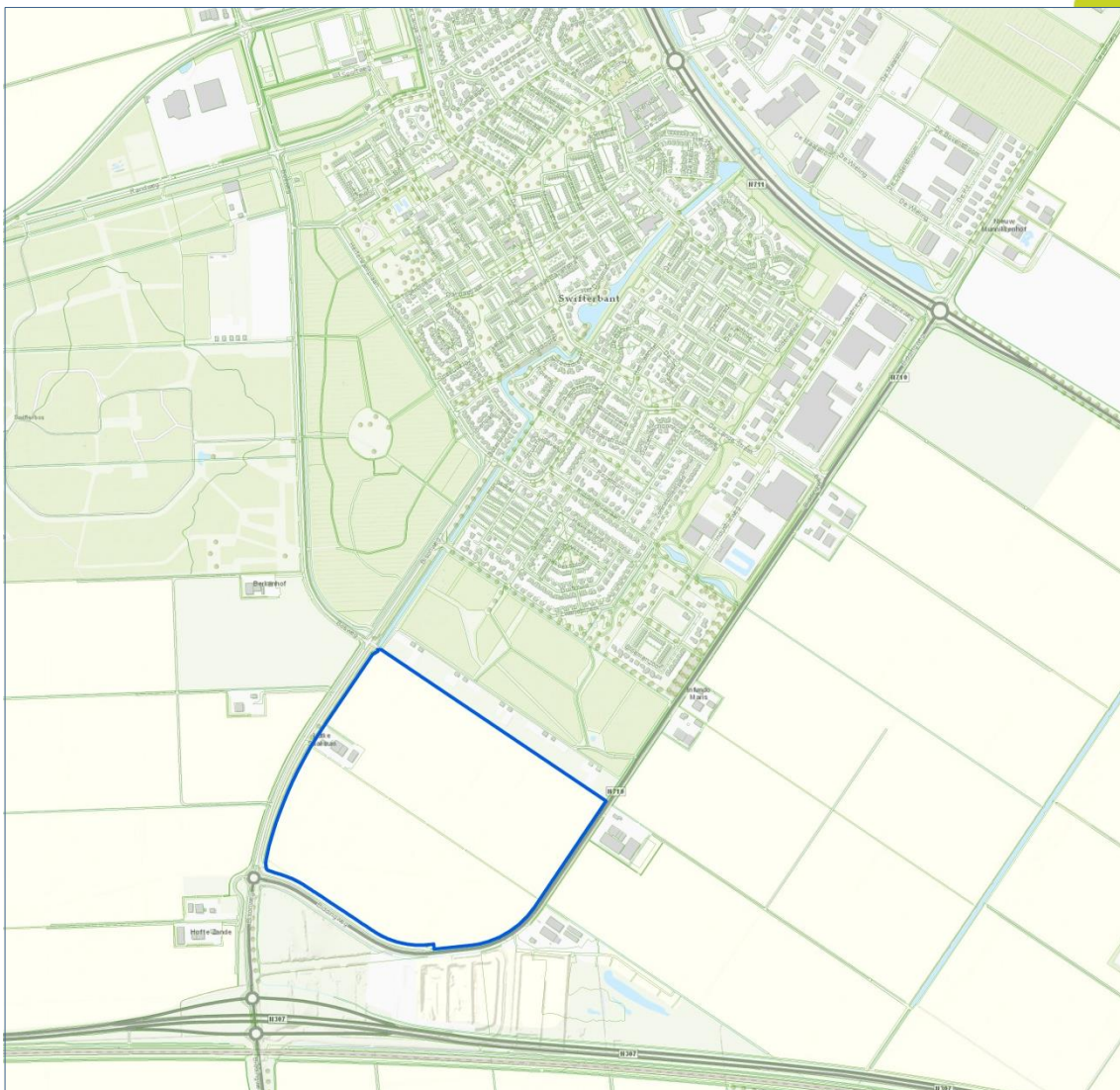

Afbeelding 1 – Locatie Swifterbant – Zuid





2 ONTWIKKELING VERKEER

Voor het vaststellen van het aantal verkeersbewegingen van en naar deze locatie is gebruik gemaakt van CROW publicatie 381 – Toekomstbestendig parkeren, december 2018. Op grond van deze publicatie kan de verkeersgeneratie van de woonbuurt berekend worden aan de hand van de stedelijkheidsgraad, de stedelijke zones (centrum, schil rond centrum, rest bebouwde kom en buitengebied) en het type woningen worden berekend.

Onder de stedelijkheidsgraad wordt verstaan het aantal adressen per km². Verondersteld wordt dat het aanbod en de kwaliteit van alternatieve vervoerswijzen en, als gevolg daarvan, ook de hoogte van de verkeersgeneratie afhankelijk is van de stedelijkheidsgraad en de stedelijke zone binnen het grondgebied. Naarmate de omgevingsadressen dichtheid afneemt, is het aanbod en kwaliteit van alternatieve vervoerswijzen lager met als gevolg een hogere verkeersgeneratie.

Door het CROW worden voor de stedelijkheidsgraad de volgende klassen aangehouden.

Tabel 1. Stedelijkheidsgraad

Klasse	Omgevingsadressen dichtheid (adressen per km ²)
Zeer sterk stedelijk	> 2.500
Sterk stedelijk	1.500-2.500
Matig stedelijk	1.000-1.500
Weinig stedelijk	500-1.000
Niet stedelijk	<500

Voor de gemeente Dronten is de klasse “weinig stedelijk” van toepassing. Het aantal adressen per km² bedraagt in deze klasse tussen de 500 en 1.000 adressen. Het CBS geeft aan dat in Dronten een adressendichtheid is van 762 adressen per km². (2016).

Het plan voorziet in de realisatie van ongeveer 700 woningen. Nog niet bekend is wat de precieze samenstelling van de woningen is (appartementen, rijen, twee-onder-een-kap woningen en vrijstaande woningen). Aan de hand van CROW publicatie 381 is daarom uitgegaan van gemiddeld 7 ritten per woning. Dit betekent een verkeergeneratie van 4.900 ritten per etmaal van Swifterbant Zuid. Dit houdt in dat afhankelijk van de locaties en het aantal aansluitingen rekening moet worden gehouden met een toename van het verkeer op de Bisonweg en Biddingweg van 1.225 tot 2.450 mvt/etmaal.

3 ONTSLUITING SWIFTERBANT ZUID

De ontsluiting van de locatie voor autoverkeer kan in principe plaatsvinden via de Biddingweg en/of de Bisonweg.

3.1 Bisonweg

Momenteel is het zuidelijk deel van de Bisonweg ingericht als weg buiten de bebouwde kom met een maximum snelheid van 80 km/uur en een aan de westzijde gelegen in twee richtingen bereden fietspad. Ongeveer 125 meter voor de aansluiting met de Zwanebloem is de weg aangeduid als een weg



binnen de bebouwde kom met een maximum snelheid van 50 km/uur. De verkeersintensiteit bedraagt ongeveer 2.300 mvt/etmaal (2019). Gelet op de verkeersgeneratie van het plan vormt deze verkeersintensiteit geen probleem wat betreft de verkeersafwikkeling.

De Bisonweg moet worden gezien als een gebiedsontsluitingsweg en heeft een belangrijke functie voor het verkeer uit Swifterbant in zuidelijke en westelijke richting en maakt onderdeel uit van de verkeersstructuur van Swifterbant.

3.2 Biddingweg

Momenteel is de Biddingweg ingericht als weg buiten de bebouwde kom met een maximum snelheid van 80 km/uur en een aan de westzijde gelegen in twee richtingen bereden fietspad. De verkeersintensiteit bedraagt ongeveer 3.000 mvt/etmaal (2017). Gelet op de verkeersgeneratie van het plan vormt deze verkeersintensiteit geen probleem wat betreft de verkeersafwikkeling.

De Biddingweg (N710) heeft zijn belangrijkste verkeersfunctie (stroomweg) verloren sinds het gereed komen van de Overijsselseweg (N307). De Biddingweg wordt daarom geherwaardeerd als een gebiedsontsluitende weg voor onder andere het bedrijventerrein Spelwijk, aanliggende agrarische bedrijven en woongebieden van Swifterbant.

Om deze nieuwe functie van de Biddingweg te benadrukken worden de volgende maatregelen/wensen overwogen.

- De realisatie van de aansluiting Bloemenzoom/Biddingweg.
- De reconstructie van de aansluiting met de Industrieweg/Spelwijk ter verbetering van de verkeersveiligheid.
- Het betrekken van de Biddingweg binnen de bebouwde kom met het instellen van een maximum snelheid van 50 km/uur.
- De reconstructie/aanleg van het fietspad langs de Biddingweg (paragraaf 3.4).
- De realisatie van de aansluiting Swifterbant Zuid/Biddingweg (paragraaf 3.3).

Bij de herinrichting van de Biddingweg dient het verkeersbeeld gelijkmatig te zijn en moeten de onderdelen van de herinrichting op elkaar zijn afgestemd.

Behalve snelheid remmende maatregelen bij de aansluiting Bloemenzoom en nieuwe woonwijk Swifterbant-Zuid (plateau/ rotonde o.i.d.) moeten er misschien nog 1 a 2 aanvullende snelheid remmende maatregelen getroffen worden voor een eenduidig verkeersbeeld. Bijvoorbeeld bij de bestaande aansluiting Industrieweg (bedrijventerrein Spelwijk) en mogelijk nog een maatregel ergens tussen de nieuwe aansluiting Bloemenzoom en de nieuwe aansluiting Swifterbant-Zuid.

Met 4 snelheid remmende maatregelen (op onderlinge afstand van ca. 500 meter over een totale weglengte van 2,6 km) is een goed afgewogen verkeersbeeld te creëren door:

- een verkeersplateau bij de aansluiting met de Industrieweg (hier bestaat enige twijfel omdat dit de ontsluiting is naar een bedrijventerrein);
- een verkeersplateau bij aansluiting Bloemenzoom (wordt gerealiseerd);
- een 50 km drempel tussen de nieuwe aansluiting Bloemenzoom en Swifterbant-Zuid.
- een aansluiting naar Swifterbant Zuid.

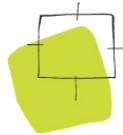

3.3 Ontsluiting Swifterbant Zuid

In de Denkrichtingen Ruimtelijke Hoofdstructuur worden mogelijkheden genoemd om Swifterbant Zuid op een of beide wegen te ontsluiten. Daarbij worden mogelijke snelheidsregimes van 50, 70 en 80 km/uur genoemd. Indien Swifterbant Zuid op de betreffende weg wordt ontsloten geldt 50 km als voorwaarde voor een goede en veilige ontsluiting van de wijk. De weginrichting van een 50 km-weg, betekent dat er niet mag worden ingehaald. Uitvoering bestaat uit een dubbele doorgetrokken as-markering of verhoogde middenberm.

Wat betreft de snelheid van 70 km/uur wordt opgemerkt dat deze snelheid alleen wordt toegepast op wegen in een overwegend sterk stedelijk milieu met een hoge verkeersintensiteit. Kruispunten in deze wegen worden geregeld met een verkeersregelinstallatie of ongelijkvloers uitgevoerd. Dat is in deze situatie niet aan de orde en daarmee het snelheidsregime van 70 km/uur ook niet. Een snelheidsregime van 80 km/uur impliceert een weg gelegen buiten de bebouwde kom.

De voorkeur gaat momenteel uit naar twee ontsluitingen op de Bisonweg. Een aansluiting ter hoogte van de rotonde met de Biddingweg en een ter hoogte van de aansluiting met de Bosweg. De maximum snelheid op de Bisonweg wordt 50 km/uur.

Het ontbreken van een aansluiting van Swifterbant Zuid op de Biddingweg betekent dat er aan deze weg en aan de directe omgeving ervan niets verandert. De verwachting is dat een verlaging van de snelheid van 80 naar 50 km/uur op grote schaal snelheidsovertredingen inhoudt.

Echter is tussen de Biddingweg en de Overijsselseweg de aanleg van het Swifterpark voorzien. Dit houdt in dat in de Biddingweg een oversteek dient te worden gerealiseerd voor langzaam verkeer. Solitaire oversteeken worden als zeer onveilig beschouwd omdat ze veelal door automobilisten over het hoofd worden gezien.

Er valt daarom veel te zeggen voor een extra aansluiting van Swifterbant Zuid op de Biddingweg met behulp van een rotonde, waarbij een combinatie van deze aansluiting met de oversteek naar het Swifterpark wordt gemaakt. Enerzijds wordt daarbij de veiligheid van de oversteek sterk verhoogd en wordt anderzijds de Biddingweg als gemeentelijke ontsluitingsweg benadrukt en wordt een snelheidsregime van 50 km/uur logisch als logisch beschouwd. Ten slotte zorgt een rotonde voor een natuurlijke snelheidsremmer in de Biddingweg.

De in de plannen voorziene oversteek ter hoogte van de rotonde Bisonweg/Biddingweg zorgt met deze maatregel er voor dat het "rondje Swifterpark" aantrekkelijk en veilig mogelijk is.

Zoals gezegd verdient een rotonde de voorkeur omdat hierdoor een veilige oversteek naar het Swifterpark ontstaat. Gelet op de relatief lage verkeersintensiteiten rijst echter de vraag of een dergelijke investering gedaan moet worden/haalbaar is. Overwogen kan worden om een 50 km/uur plateau toe te passen bij nieuwe aansluiting Swifterbant-Zuid.

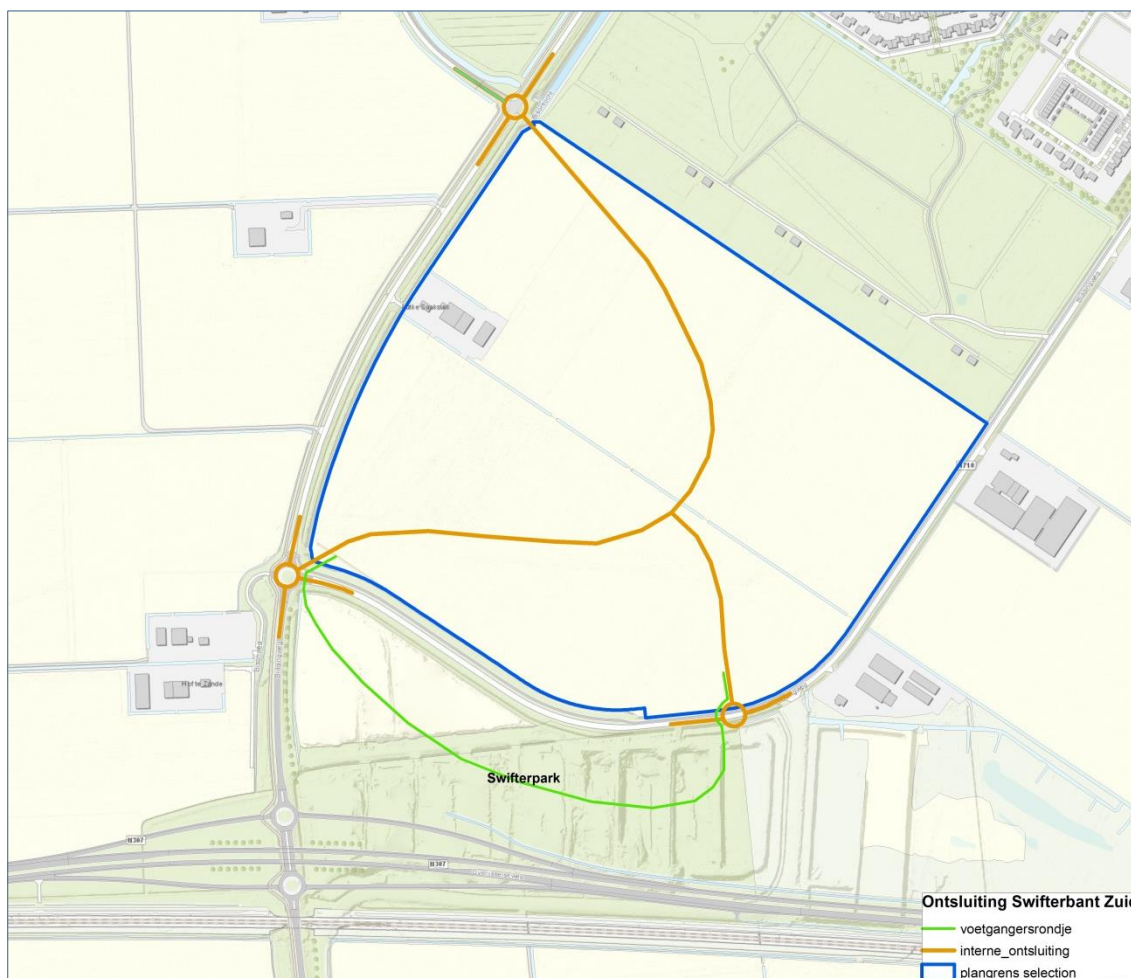

Afbeelding 2 – Voorgestelde interne ontsluiting

Het toepassen van een 50 km regime op de Biddingweg heeft overigens ook gunstige gevolgen voor bouw mogelijkheden in het kader van de Wet geluidhinder. Dit houdt in dat de woningen dichter bij de weg kunnen worden gerealiseerd en dat deze weg meer ervaren wordt als een weg gelegen binnen de bebouwde kom.

3.4 Fietsverkeer

In verband met de nieuwe functie van de Biddingweg (gebiedsontsluitingsweg) is het vanuit de verkeersveiligheid wenselijk een vrijliggend in twee richtingen bereden fietspad langs deze weg te realiseren/reconstrueren met voldoende breedte tussen de aansluitingen met de Bisonweg en Dronterringweg.

Het fietspad langs de Biddingweg is slechts ongeveer 1.5 meter breed. Het verdient aanbeveling dit te verbreden. Met een volwaardig breed fietspad (tweerichtings) van minimaal 3,5 meter langs de hele Biddingweg wordt er een goede verbinding gemaakt die aansluit op verbindingen naar het centrum van Swifterbant en de provinciale fietspaden zoals bijv. langs de Dronterringweg. Het doortrekken van de fietspad langs de Biddingweg tussen de Industrieweg tot aan de Dronterringweg is ook 1 van de uitkomsten uit het participatieproces om te komen tot een uitvoeringsplan voor industrieterrein Spelwijk.



3.5 Bezoek centrum Swifterbant

De vraag kwam naar voren of door een aansluiting van Swifterbant Zuid op de Biddingweg toekomstige bewoners uit zullen wijken naar het centrum van Dronten voor hun boodschappen. De kortste afstand tussen de aansluiting van Swifterbant Zuid op de Biddingweg en het centrum bedraagt via de Biddingweg en Dronerringweg ruim 9 kilometer. De afstand tussen de aansluiting op de Biddingweg en het centrum van Swifterbant via de Biddingweg en Dronerringweg bedraagt 3 kilometer. In afstand gezien is daarmee het centrum van Dronten niet aantrekkelijk voor de bewoners van Swifterbant Zuid.

4 SAMENVATTING EN AANBEVELINGEN

Onderzocht zijn de mogelijkheden voor een goede ontsluiting van de wijk Swifterbant Zuid op de Bisonweg en/of Biddingweg.

Daarbij zijn de volgende aanbevelingen en conclusies gedaan:

- Om de Biddingweg her te waarderen naar een gebiedsontsluitingsweg voor Swifterbant is het van belang deze weg te betrekken bij het dorp. Dat kan door de wijk Swifterbant Zuid tevens te ontsluiten op deze weg. Dit sluit goed aan bij de plannen wat betreft de aansluitingen van de Industrieweg en Bloemenzoom op de Biddingweg. Dit maakt een verlaging van de snelheid van 80 naar 50 km logisch.
- Een 50 km/uur regime biedt in het kader van de Wet geluidhinder de mogelijkheid om de woningen meer op de Biddingweg te oriënteren.
- Een extra ontsluiting op de Biddingweg maakt het oversteken naar het Swifterpark voor langzaam verkeer eenvoudig.
- Een vrijliggend, in twee richtingen bereden fietspad langs de Biddingweg te realiseren/reconstrueren met voldoende breedte tussen de aansluitingen met de Bisonweg en Dronerringweg.