

## Memo

Oprachtgever: Gemeente Dronten

projectnummer:

Van: BügelHajema Adviseurs

Onderwerp: Aanmeldnotitie m.e.r.-beoordeling Swifterbant-Zuid

Datum: 23-09-2020

### 1. Inleiding

Voorliggende aanmeldnotitie is opgesteld in het kader van het bestemmingsplan voor Swifterbant Zuid van de gemeente Dronten. Op 24 juni 2018 heeft de gemeenteraad besloten om in Swifterbant de locatie "Swifterbant-Zuid" tot woningbouwlocatie te ontwikkelen, waarin ruimte is voor 600 tot 800 woningen. Dit besluit is genomen, nadat de gemeenteraad in april 2018 voorkeursrecht op grond van de Wet voorkeursrecht gemeenten op de locatie heeft gevestigd.

De opgestelde Ruimtelijke Hoofdstructuur voor de nieuwe woonwijk Swifterbant-Zuid dient als basis voor het op te stellen stedenbouwkundige plan en bestemmingsplan. Het initiatief kan niet worden gerealiseerd op basis van het geldende bestemmingsplan. Om deze ontwikkeling juridisch-planologisch mogelijk te maken is een bestemmingsplan opgesteld.

Ten behoeve van de besluitvorming moet (onder andere) beoordeeld worden of het, gezien de milieueffecten, noodzakelijk is de procedure van milieueffectrapportage (m.e.r.) te doorlopen. Voorliggende notitie geeft het college van Burgemeester en Wethouders en de gemeenteraad van Dronten de informatie die nodig is om dit besluit te kunnen nemen.

De activiteit die met het bestemmingsplan mogelijk worden gemaakt betreft: Onderdeel D 11.2 van de bijlage bij het Besluit milieueffectrapportage. Onderdeel D 11.2 betreft:

*'De aanleg, wijziging of uitbreiding van een stedelijk ontwikkelingsproject met inbegrip van de bouw van winkelcentra of parkeerterreinen'. In gevallen waarin de activiteit betrekking heeft op:*

- *een oppervlakte van 100 hectare of meer,*
- *een aaneengesloten gebied en 2000 of meer woningen omvat, of*
- *een bedrijfsvloeroppervlakte van 200.000 m<sup>2</sup> of meer.*

De drempelwaarde van de betreffende categorieën worden niet overschreden. Dit betekent dat een vormvrije m.e.r.-beoordeling moet worden uitgevoerd. Uit de vormvrije m.e.r.-beoordeling zal blijken of niet alsnog een m.e.r.-procedure op grond van het Besluit m.e.r. moet worden doorlopen. In het navolgende is de vormvrije m.e.r.-beoordeling behandeld.

Het Besluit milieueffectrapportage (hierna: Besluit m.e.r.) is gewijzigd. De wijziging is het gevolg van de implementatie van Richtlijn 2014/52/EU die ziet op het wijzigen van Richtlijn 2011/92/EU.

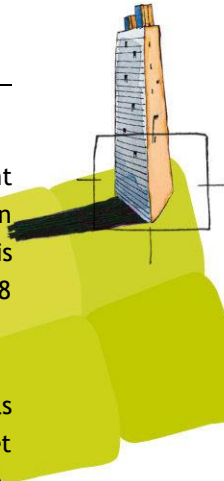

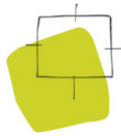

Dit is de richtlijn die ziet op projecten (kolom 4). De wijzigingsrichtlijn is voor het overgrote deel geïmplementeerd in de Wet milieubeheer. Het gewijzigde Besluit m.e.r. is (op één onderdeel na) in werking getreden op 7 juli 2017, maar geldt vanaf 16 mei 2017 voor alle lopende vergunningaanvragen en bestemmingsplannen waarover nog geen besluit is genomen. Eén van de belangrijkste gevolgen van de wijziging van het Besluit m.e.r. is dat een vormvrije m.e.r.-beoordeling moet worden aangevraagd door middel van een aanmeldnotitie. Dit is geregeld in artikel 2, vijfde lid, van het Besluit m.e.r.

De voorliggende aanmeldnotitie beschrijft de gevolgen van de voorgenomen activiteit voor het milieu en geeft een conclusie omtrent de noodzaak tot een m.e.r.-procedure. Aan de hand van deze informatie kan het bevoegd gezag een beslissing nemen of voor de voorgenomen activiteit een MER moet worden opgesteld.

### **1.2 Initiatiefnemer en bevoegd gezag**

Gemeente Dronten is initiatiefnemer en bevoegd gezag voor het project.

### **1.3 Inhoudsvereisten aanmeldnotitie**

Doel van een aanmeldnotitie ten behoeve van de (vormvrije) m.e.r.-beoordeling is om op objectieve wijze informatie over mogelijk relevante milieugevolgen van de voorgenomen activiteit te verzamelen. Met deze informatie kan het bevoegd gezag een oordeel geven over de noodzaak van het doorlopen van een m.e.r.-procedure.

Een m.e.r.-beoordeling betekent dat er géén MER wordt opgesteld, tenzij er sprake is van belangrijke nadelige gevolgen voor het milieu. Het uitgangspunt is dus: 'Nee, tenzij...'. De 'belangrijke nadelige gevolgen' moeten worden beoordeeld op basis van het toetsingskader van bijlage III van de Europese Richtlijn Milieueffectbeoordeling (85/337/EEG). Bijlage III noemt drie hoofdthema's:

1. de kenmerken van de activiteit (waaronder omvang, verontreiniging, hinder en risico van ongevallen);
2. de plaats van de activiteit (in relatie tot de kwetsbaarheid van het milieu);
3. de kenmerken van het potentiële effect (waaronder het bereik, de orde van grootte en waarschijnlijkheid van het effect).

## **2. Kenmerken van het project**

In overeenstemming met bijlage III van de EU-richtlijn moet in het bijzonder in overweging worden genomen:

- de omvang van het project;
- eventuele cumulatie met andere projecten;
- het gebruik van natuurlijke hulpbronnen;
- de productie van afvalstoffen;
- verontreiniging en hinder;
- risico van ongevallen, met name gelet op de gebruikte stoffen of technologieën.



### Omvang van het project

Het projectgebied heeft een oppervlakte van ongeveer 40 hectare. Het projectgebied ligt ten zuiden van Swifterbant.

Op de navolgende afbeelding is de ligging is de locatie weergegeven.



Locatie van het projectgebied met rood omlijnd

Het voornemen is de realisatie van een nieuwe woonwijk met daarbij behorende voorzieningen binnen de opgestelde Ruimtelijke Hoofdstructuur, zie onderstaande afbeelding.

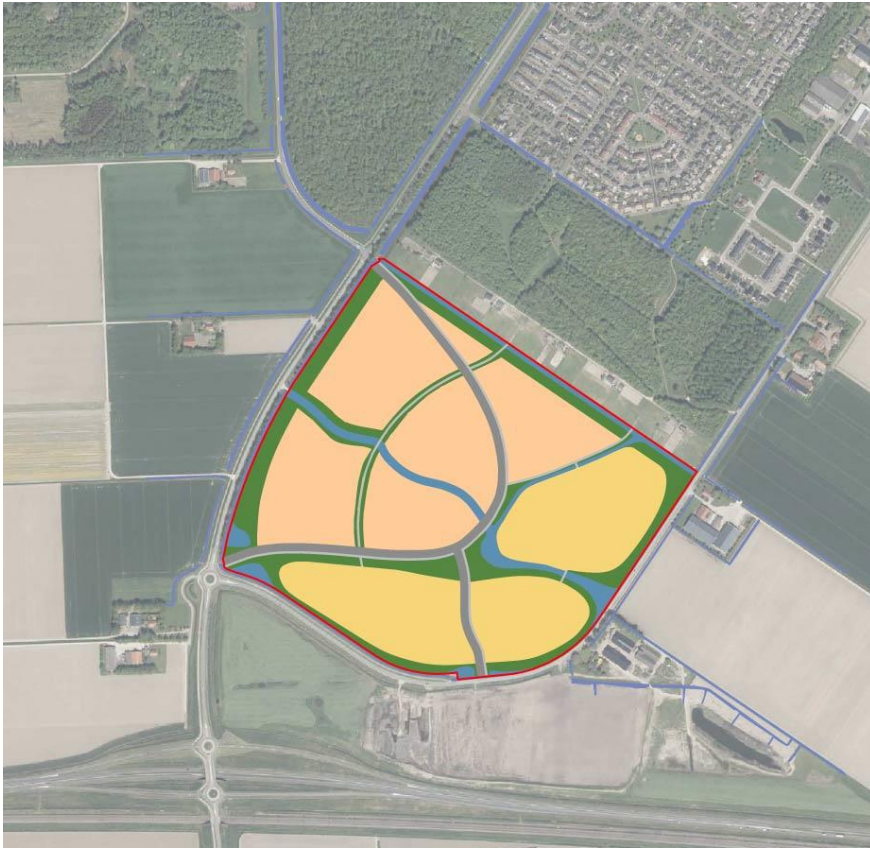

Voorkeursmodel Rivierduin in de luwte

### Cumulatie

Er zijn geen projecten of plannen in de (directe) omgeving bekend met een dusdanige omvang of impact die om die reden betrokken moeten worden in het kader van deze beoordeling.

### Het gebruik van natuurlijke hulpbronnen

Voor de mogelijke aanleg- en bouwwerkzaamheden worden diverse mobiele werktuigen en transportmiddelen (zoals vrachtwagens) gebruikt. De energie daarvoor wordt geleverd door dieselolie en soms ook door elektriciteit uit het net. Het actuele gebruik van het plangebied verandert na afronding van de activiteiten. In het kader van de werkzaamheden is geen sprake van specifieke risico's voor zware ongevallen of rampen in en in de omgeving van het plangebied. Door de aanlegwerkzaamheden is, conform regelgeving, sprake van emissies ten aanzien van water, geluid, licht en lucht.

### Overige aspecten

Binnen het plangebied is geen sprake van productie van afvalstoffen. Wel kan sprake zijn van hinder. De hinder waarvan sprake kan zijn betreft bijvoorbeeld geluid vanwege een toename van verkeersbewegingen. Ook kan er sprake zijn van hinder in de vorm van verstoring van natuurwaarden.



Deze aspecten komen kort aan de orde bij Kenmerken van de potentiële effecten.

### **3. Plaats van het project**

Bij de mate van kwetsbaarheid van het milieu in de gebieden waarop het project van invloed kan zijn, moet in het bijzonder in overweging worden genomen:

- het bestaande grondgebruik;
- de relatieve rijkdom aan en de kwaliteit en het regeneratievermogen van de natuurlijke hulpbronnen van het gebied;
- het opnamevermogen van het natuurlijke milieu, met in het bijzonder aandacht voor de gevoelige gebieden, in dit geval Natuurnetwerk Nederland (NNN), Natura 2000 en landschappen van historisch, cultureel of archeologisch belang.

Er is sprake van een nog onbebouwd gebied. Er zijn in beperkte mate watergangen aanwezig. Het gebied is niet kwetsbaar als bedoeld in de EU-richtlijn.

Van het gebruiken van natuurlijke hulpbronnen is in dit geval geen sprake. De nieuwe inrichting van het gebied heeft geen effect op natuurlijke hulpbronnen, zoals mineralen, ertsen, fossiele brandstoffen.

Wat betreft het genoemde onder het derde aandachtsstreepje ligt het projectgebied niet in het NNN (Natuurnetwerk Nederland) of een Natura 2000-gebied, of in de nabijheid van het NNN of een Natura 2000-gebied. Met de voorgenumen werkzaamheden worden geen negatieve effecten verwacht op de waarden en kenmerken van de NNN.

Er is geen sprake van een landschap met historisch of cultureel belang. Met betrekking tot archeologische waarden is nader onderzoek in uitvoering. Hier wordt nader op ingegaan bij Kenmerken van de potentiële effecten.

### **4. Kenmerken van het potentiële effect**

Bij de potentiële effecten van het project wordt voor zover relevant gekeken naar:

- het bereik van het effect;
- het grensoverschrijdende karakter van het effect;
- de orde van grootte en de complexiteit van het effect;
- de waarschijnlijkheid van het effect;
- de duur, de frequentie en de omkeerbaarheid van het effect;
- de autonome ontwikkelingen.

De mogelijke milieueffecten worden indien aan de orde aan de hand van de verschillende relevante thema's beschreven. Voor de voorliggende m.e.r.-beoordeling zijn autonome ontwikkelingen niet bekend. De referentiesituatie is dan ook overeenkomstig de bestaande situatie.



Vanwege de aard van de ingreep wordt nader aandacht besteed aan de potentiële (milieu)effecten die kunnen optreden op archeologie, cultuurhistorie, bodem, ecologie, externe veiligheid, geluid, luchtkwaliteit, verkeer, bedrijven en milieuzonering en water.

#### 1. Archeologie

Aanvullend onderzoek is in diverse zones noodzakelijk en reeds in uitvoering. Op basis van de reeds bekende onderzoeksresultaten kan echter gesteld worden dat het plangebied, geschikt of geschikt te maken is voor uitvoering van de bouwplannen die het bestemmingsplan mogelijk maakt. De kans op aantasting van archeologische waarden in het plangebied is gering.

#### 2. Cultuurhistorie

De beoogde ontwikkelingen geven geen onevenredige belemmering voor de aanwezige historische stedenbouwkundige of geografische karakteristieken in het plangebied en omgeving. Concluderend hieruit kan gesteld worden dat er geen cultuurhistorische waarden wordt aangetast door onderhavig project.

#### 3. Bodem

Uit de onderzoeksresultaten van de uitgevoerde onderzoeken kan geconcludeerd worden dat het planvoornemen niet leidt tot onevenredige nadelige effecten op de bodemkwaliteit.

#### 4. Ecologie

Uit de ecologische inventarisatie komt naar voren dat in en om het plangebied beschermde soorten voorkomen of kunnen voorkomen. Nader onderzoek is reeds in uitvoering. Op voorhand kan echter gesteld worden dat het eventueel voorkomen van beschermde soorten en daarmee mogelijk samenhangende ontheffing, de uitvoering van het bestemmingsplan niet in de weg staat, aangezien het onderzoeksgebied uitsluitend het bestaande erf bevat.

Uit het uitgevoerde natuuronderzoek blijkt dat geen effecten verwacht worden voor beschermde gebieden (NNN, N2000) in de omgeving. Vanwege het grote effectbereik van stikstofuitstoot (zowel van verkeer als van de gebouwen in het gebied) is een stikstofdepositieberekening uitgevoerd voor het dichtstbijzijnde Natura 2000 gebied. Uit de berekening met het Aerius model blijkt dat er sprake is van een stikstofdepositie van 0,00 mol/ha/jaar).

#### 5. Externe veiligheid

Voor het plangebied is de risicokaart geraadpleegd. Hieruit blijkt dat in de directe omgeving van het plangebied een gasleiding en spoorweg zijn gelegen die invloed op de uitvoerbaarheid van het plan hebben. Het plangebied wordt doorkruist door aardgastransportleiding A-655. Het betreft een hogedruk aardgasleiding (80 Bar) in beheer bij de Gasunie. De belemmeringenstrook bedraagt 5 meter aan weerszijde van de leiding gemeten vanuit het hart van de leiding. Door de realisatie van de woonwijk neemt het groepsrisico toe, maar blijft het kleiner dan 10% van de oriëntatiewaarde. Dit betekent dat volstaan kan worden met een beperkte verantwoording van het groepsrisico. Een beperkte verantwoording van het groepsrisico is noodzakelijk en als zodanig opgenomen in het bestemmingsplan.

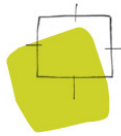

## 6. Geluid

Voor deze aanmeldnotitie m.e.r.-beoordeling is het ook nodig om aandacht te besteden aan het aspect geluid. De regiotram Utrecht valt onder regels en grenswaarden van de Wet geluidhinder. In verband hiermee is een akoestisch onderzoek (wegverkeer en railverkeer) uitgevoerd waarin is onderzocht of de voorgenomen wijzigingen aanleiding zijn voor een toetsing aan de grenswaarden. Een hogere grenswaarde is benodigd vanwege wegverkeerslawaai.

Er is echter geen aanleiding om te veronderstellen dat in de toekomstige situatie geen aanvaardbaar stedelijk woon- en leefklimaat gerealiseerd kan worden.

## 7. Verkeer en luchtkwaliteit

Zowel technisch (uitvoering van de wegenstructuur) als praktisch (aansluiting op bestaande wegen- en padennetwerk) wordt met het plan een goede aansluiting gevonden op het omliggende wegennet. Op basis van de eerdere onderzoeken is op voorhand geen onevenredige hinder te verwachten.

Het programma leidt niet tot een significante toename van het verkeer en daarmee ook tot een verwaarloosbaar effect op de luchtkwaliteit. Uitgaande de gegevensrekenmethode beschreven in bijlage 3A en 3B van het Besluit NIBM, valt de verkeerstoename ruimschoots onder het 3%-criterium van 1,2 microgram/m<sup>3</sup> voor zowel NO<sub>2</sub> als PM<sub>10</sub>.

Het project is 'niet in betekenende mate' van invloed op de luchtkwaliteit. Bovendien blijkt uit de NSL-monitoringsviewer dat in 2015 de jaargemiddelde PM<sub>10</sub> en NO<sub>2</sub> concentraties in het plangebied lager zijn dan 35 µg/m<sup>3</sup>. Het aantal overschrijdingsdagen van PM<sub>10</sub> ligt onder de 35 dagen. Er wordt in de bestaande situatie voldaan aan de grenswaarden voor de luchtkwaliteit. Er is geen sprake van belangrijke nadelige effecten op de luchtkwaliteit.

## 8. Water

De voorgenomen activiteit heeft een effect op de waterhuishoudkundige situatie ter plaatse. Er wordt immers verharding en bebouwing toegevoegd. In overleg met het Waterschap vindt nadere uitwerking plaats en kunnen belangrijke negatieve milieugevolgen op de waterhuishouding in de omgeving van het projectgebied worden voorkomen.



## 5. Conclusie

Zoals hiervoor beschreven, vormt deze aanmeldnotitie de opstap voor de centrale vraag die door het bevoegd gezag beantwoord moet worden: is sprake van zodanige belangrijke nadelige milieugevolgen, dat een volwaardige m.e.r.-procedure moet worden doorlopen?

Het plangebied en de omgeving kennen geen belangrijke waarden die beïnvloed worden door het Project. Een aanvaardbaar woon- en leefklimaat is haalbaar en uitvoerbaar. Uit het verkeersonderzoek blijkt dat er geen onoverkomelijke bezwaren verwacht worden.

De initiatiefnemer is gezien het voorgaande van oordeel dat belangrijke nadelige gevolgen niet zullen optreden en dat het opstellen van een MER geen toegevoegde waarde heeft voor de besluitvorming.

Uiteraard wordt ten behoeve van de omgevingsvergunning en/of het bestemmingsplan aanvullend onderbouwd dat het plan vanuit milieuoogpunt uitvoerbaar is en dat wordt voldaan aan de relevante milieuregelgeving. Niet alleen vanwege de effecten die het project kan hebben maar ook vanwege de randvoorwaarden die vanuit de omgeving van toepassing zijn op de bouwplannen. Indien nodig wordt nog nader onderzoek uitgevoerd.