

# Quickscan Natuurwaardenonderzoek

## Lidl-Dronten

In het kader van de Wet natuurbescherming

Colofon

Quickscan natuurwaardenonderzoek

Lidl te Dronten

In het kader van de Wet natuurbescherming

Uitgevoerd door:                      Natuurbank Overijssel

Opdrachtgever:                      BJZ.NU  
Contactpersoon:                      dhr. W. Bekke  
  Twentepoort Oost 16a  
  7609 RG ALMELO

|  |   |                            |
|--|---|----------------------------|
| Projectnummer en versie:<br>1461 versie 1.0                    |   | Status:<br>definitief      |
| Projectleider:<br>Ing. P. Leemreise                            | Veldmedewerker(s):<br>Ing. P. Leemreise | Rapportdatum:<br>18-4-2018 |
| Ligging projectgebied:<br>Beursstraat (ongenummerd) te Dronten |   |                            |

Correspondentieadres:  
Aladnaweg 18  
7122 RR Aalten

E:        info@natuurbankoverijssel.nl  
Tel:     0543-451142 /0614-435700



# Inhoudsopgave

|  |    |
|--|----|
| Samenvatting.....  | 3  |
| 1 Inleiding.....   | 4  |
| 2 Het plangebied.....  | 5  |
| 2.1 Situering.....   | 5  |
| 2.2 Beschrijving van het plangebied.....   | 5  |
| 3 Voorgenomen activiteiten.....  | 6  |
| 3.1 Algemeen.....  | 6  |
| 3.2 Mogelijk effect van de voorgenomen activiteiten op beschermde soorten en/of –nesten..... | 6  |
| 3.3 Vaststellen van de invloedssfeer.....  | 6  |
| 3.4 Vaststellen van het onderzoeksgebied.....  | 7  |
| 4 Gebiedsbescherming.....  | 8  |
| 4.1 Algemeen.....  | 8  |
| 4.2 Natuurnetwerk Nederland.....   | 8  |
| 4.3 Slotconclusie.....   | 9  |
| 5 Soortenbescherming; het onderzoek.....   | 10 |
| 5.1 Verwachting.....   | 10 |
| 5.2 Methode.....   | 10 |
| 5.3 Resultaten.....  | 10 |
| 5.4 Toetsingskader.....  | 12 |
| 5.5 Wettelijke consequenties van de beoogde ingreep.....                                     | 12 |
| 5.6 Historische gegevens en overige bronnen.....   | 14 |
| 5.7 Volledigheid van het onderzoek.....  | 14 |
| 6 Samenvatting en conclusies.....  | 15 |

## Samenvatting

Er zijn concrete plannen voor de bouw van een supermarkt op een nu nog onbebouwd perceel aan de Dreef te Dronten. Omdat negatieve effecten van de voorgenomen activiteiten op beschermde flora- en faunasoorten en beschermd (natuur)gebied op voorhand niet uit te sluiten zijn, is de initiatiefnemer verplicht om de wettelijke consequenties van de voorgenomen activiteit (vooraf) te onderzoeken. Natuurbank Overijssel is daarom gevraagd de wettelijke consequenties in het kader van soort- en gebiedsbescherming te onderzoeken. In voorliggend rapport worden de bevindingen van het uitgevoerde onderzoek gepresenteerd. Naast een beschrijving van het onderzoeksgebied, de onderzoeksopzet en de resultaten van het onderzoek, worden de wettelijke consequenties van de voorgenomen activiteiten weergegeven.

Het onderzoeksgebied is onderzocht op de (mogelijke) aanwezigheid van beschermde planten en dieren en beschermde nesten, holen, vaste rust- en voortplantingslocaties die door uitvoering van de voorgenomen activiteiten beschadigd of vernield worden. Ook is gekeken of de voorgenomen activiteiten een negatief effect hebben op beschermd (natuur)gebied. Het onderzoek is uitgevoerd op basis van een bronnenonderzoek en bureaustudie.

Het plangebied behoort vermoedelijk tot het functionele leefgebied van sommige beschermde grondgebonden zoogdier-, amfibieën- en vogelsoorten. Voorgenoemde soorten benutten het plangebied hoofdzakelijk als foerageergebied, maar mogelijk bezetten sommige grondgebonden zoogdiersoorten er een rust- en/of voortplantingslocatie.

Voor de grondgebonden zoogdiersoorten die (mogelijk) een rust- en/of voortplantingslocatie in het plangebied bezetten, geldt een vrijstelling van de verbodsbepalingen 'doden en verwonden' en het 'beschadigen en vernielen van rust- en voortplantingslocaties'. De functie van het plangebied als foerageergebied is voor de in het plangebied voorkomende amfibieën-, vogel- en grondgebonden zoogdiersoorten, niet beschermd.

Vleermuizen bezetten geen verblijfplaats in het plangebied en benutten het plangebied niet als foerageergebied.

Het onderzoeksgebied ligt buiten de begrenzing van het Natuurnetwerk Nederland. Vanwege de lokale invloedssfeer hebben de voorgenomen activiteiten geen negatief effect op beschermd (natuur)gebied.

De voorgenomen activiteiten worden gezien als 'ruimtelijke ontwikkeling'. Voor een aantal algemeen voorkomende en talrijke beschermde faunasoorten<sup>1</sup> geldt in de provincie Flevoland een vrijstelling van de verbodsbepalingen 'doden, verwonden en het opzettelijk vernielen en weghalen van rust- en voortplantingslocaties', als gevolg van werkzaamheden die in het kader van een ruimtelijke ontwikkeling worden uitgevoerd. Voor beschermde soorten die niet op deze vrijstellingslijst staan, is een ontheffing vereist om ze te mogen verwonden en doden of om opzettelijk rust- en voortplantingslocaties te mogen beschadigen en te vernielen.

### *Conclusie:*

*Uitvoering van de voorgenomen activiteiten leidt niet tot wettelijke consequenties in het kader van soort- of gebiedsbescherming. Er hoeft geen nader onderzoek uitgevoerd te worden en er hoeft geen ontheffing of vergunning aangevraagd te worden in het kader van soort- of gebiedsbescherming. Door uitvoering van de quickscan natuurwaardenonderzoek heeft de initiatiefnemer voldaan aan de onderzoeksplicht.*

---

<sup>1</sup> Zie bijlage 2 van dit rapport

## 1 Inleiding

Er zijn concrete plannen voor de bouw van een supermarkt op een nu nog onbebouwd perceel aan de Dreef te Dronten. Omdat negatieve effecten van de voorgenomen activiteiten op beschermde flora- en faunasoorten en beschermd (natuur)gebied op voorhand niet uit te sluiten zijn, is de initiatiefnemer verplicht om de wettelijke consequenties van de voorgenomen activiteit (vooraf) te onderzoeken. Natuurbank Overijssel is daarom gevraagd de wettelijke consequenties in het kader van soort- en gebiedsbescherming te onderzoeken. In voorliggend rapport worden de bevindingen van het uitgevoerde onderzoek gepresenteerd. Naast een beschrijving van het onderzoeksgebied, de onderzoeksopzet en de resultaten van het onderzoek, worden de wettelijke consequenties van de voorgenomen activiteiten weergegeven.

Het onderzoeksgebied is onderzocht op de (mogelijke) aanwezigheid van beschermde planten en dieren en beschermde nesten, holen, vaste rust- en voortplantingslocaties die door uitvoering van de voorgenomen activiteiten beschadigd of vernield worden. Ook is gekeken of de voorgenomen activiteiten een negatief effect hebben op beschermd (natuur)gebied.

Op basis van de onderzoeksresultaten worden de wettelijke consequenties bepaald van de voorgenomen activiteiten in het kader van de Wet natuurbescherming (soorten en Natura2000-gebied) en de Verordening voor de fysieke leefomgeving Flevoland 2012 (Natuurnetwerk Nederland).

### *Toepasbaarheid:*

*De resultaten van het onderzoek zijn toepasbaar op twee verschillende momenten.*

*Ten eerste wordt de beoordeling van de wettelijke consequentie van de voorgenomen activiteit in het kader van de Wet natuurbescherming gebruikt bij het beoordelen van de vraag of er sprake is van een goede ruimtelijke ordening. Deze vraag dient zich aan in het proces van de Ruimtelijke Ordening, zoals bij het wijzigen van een bestemmingsplan of het aanvragen van een Omgevingsvergunning.*

*Ten tweede wordt in deze rapportage aangegeven op welke wijze de voorgenomen activiteiten in overeenstemming zijn met de Wet natuurbescherming. Indien aan de orde, wordt aangegeven in welke periode van het jaar bepaalde werkzaamheden niet uitgevoerd mogen worden en of aanvullende maatregelen of een ontheffing van de verbodsbepalingen van de Wet natuurbescherming vereist is.*

## 2 Het plangebied

### 2.1 Situering

Het plangebied is gesitueerd op een onbebouwd perceel tussen de Dreef, Koopmansbeurs en Beursstraat in de kern van Dronten. Op onderstaande afbeelding wordt de globale ligging van het plangebied aangegeven met de cirkel op de topografische kaart.

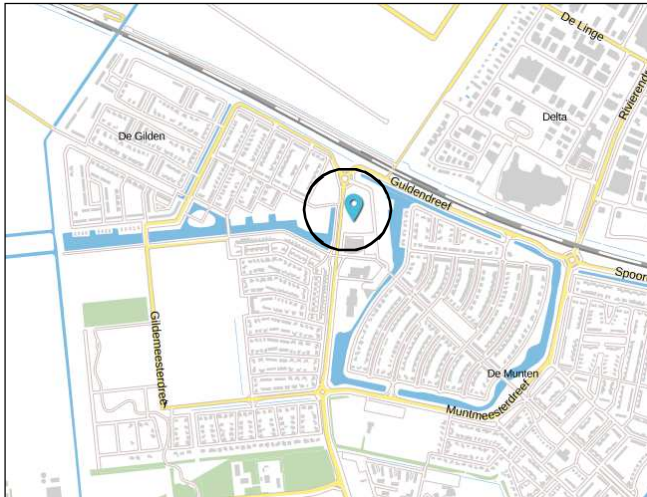

Globale ligging van het plangebied. De ligging wordt aangeduid met de cirkel (bron: Ruimtelijkeplannen.nl).

### 2.2 Beschrijving van het plangebied

Het plangebied bestaat volledig uit grasland. Opgaande beplanting, bebouwing en andere bouwwerken ontbreken in het plangebied. De vegetatie in het plangebied wordt jaarlijks meerdere malen gemaaid. Op onderstaande luchtfoto wordt het plangebied in detail weergegeven, evenals de begrenzing.

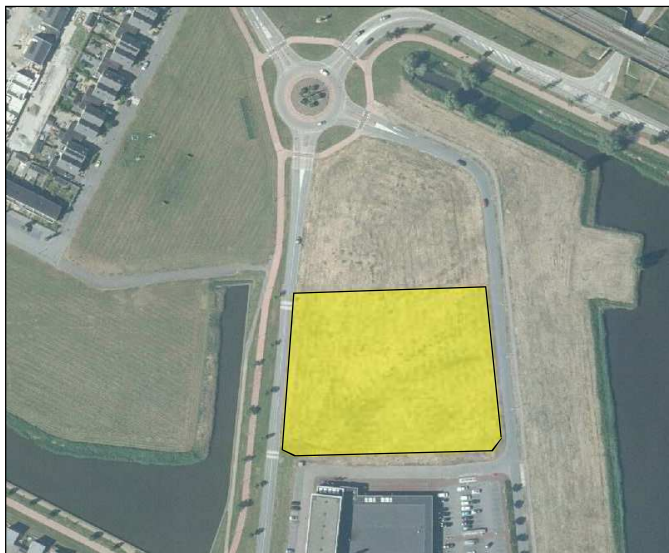

Detailweergave en begrenzing van het plangebied. Deze wordt met de gele lijn (links) aangeduid (Bron luchtfoto: PDOK).

### 3 Voorgenomen activiteiten

#### 3.1 Algemeen

Het concrete voornemen bestaat om een supermarkt te bouwen in het plangebied. Behalve een gebouw worden ook erfverharding en beplanting aangebracht. Op onderstaande afbeelding wordt het wenselijke eindbeeld weergegeven.



Verbeelding van de mogelijke inrichting van het plangebied (nog niet definitief) (bron: BJZ.NU).

De volgende activiteiten worden getoetst op relevantie t.a.v. de Wet natuurbescherming:

- Bouwrijp maken plangebied, inclusief aanleggen (bouw)wegen, riolering, kabels en leidingen;
- Bouwen supermarkt, erfverharding en beplanting;

#### 3.2 Mogelijk effect van de voorgenomen activiteiten op beschermde soorten en/of –nesten

De voorgenomen activiteit heeft mogelijk een negatieve invloed op beschermde soorten en natuurgebied. We onderscheiden de volgende negatieve invloeden:

Mogelijke tijdelijke invloeden:

- Geluid, stof en trillingen tijdens de werkzaamheden

Mogelijke permanente invloeden:

- Mogelijk afname/verdwijnen van beschermde vaste rust- of verblijfplaatsen en/of jaar rond beschermde nesten;
- Vernielen/verdwijnen van beschermde soorten;
- Aantasting van de kwaliteit van het leefgebied van beschermde soorten;

#### 3.3 Vaststellen van de invloedsfeer

Naast een tijdelijk effect in het onderzoeksgebied, kan het voorkomen dat een voorgenomen activiteit een negatief effect heeft op beschermde soorten of beschermd (natuur)gebied buiten het onderzoeksgebied. Dit noemen we de invloedsfeer. De omvang van de invloedsfeer wordt bepaald door de duur, aard en omvang van de tijdelijke en/of permanente nieuwe situatie. Het effect van de voorgenomen activiteit op een beschermde soort verschilt per soort en/of soortgroep.

In deze studie wordt uitsluitend gekeken naar de uitvoering van de fysieke werkzaamheden, zoals het bouwrijp maken van het plangebied en het bouwen van de supermarkt en het aanleggen van erfverharding en beplanting.

*Beoordeling van de invloedssfeer van de voorgenomen activiteit:*

De invloedssfeer van de voorgenomen activiteit is lokaal. Mogelijk zijn tijdens de bouwwerkzaamheden geluid en trillingen waarneembaar buiten het plangebied, maar deze effecten zijn incidenteel en kortstondig zodat deze niet zullen leiden tot een significante verstoring van beschermde faunasoorten of de aantasting van beschermde habitats buiten het plangebied.

### **3.4 Vaststellen van het onderzoeksgebied**

Het onderzoeksgebied is gelijk aan het plangebied.



## **4 Gebiedsbescherming**

### **4.1 Algemeen**

In dit hoofdstuk wordt ingegaan op het mogelijke effect van de voorgenomen activiteit op Natura2000-gebied en het Nationaal Natuurnetwerk (verder NNN genoemd).

### **4.2 Natuurnetwerk Nederland**

#### **Algemeen**

Provincies zijn verantwoordelijk voor de veiligstelling en ontwikkeling van het Natuurnetwerk Nederland (verder NNN genoemd). De beoordeling of de voorgenomen activiteit past in het NNN, dient met name uitgevoerd te worden in de afweging van een 'goede ruimtelijke ordening' als onderdeel van de ruimtelijke onderbouwing. De aanwezigheid van beschermde planten en dieren is daarbij niet direct van belang.

Vanwege het grote belang voor de biodiversiteit en de betekenis voor de kwaliteit van de leefomgeving en regionale economie geldt een beschermingsregime voor het gehele NNN (voorheen EHS). Voor het NNN geldt de verplichting tot instandhouding van de wezenlijke kenmerken en waarden van het gebied. In de verordening is het "nee, tenzij"-regime vast gelegd. Dit betekent dat (nieuwe) plannen, projecten of handelingen niet zijn toegestaan indien zij de wezenlijke kenmerken of waarden van het gebied significant aantasten. Er kan echter aanleiding zijn om toch ontwikkelingen toe te staan. De mogelijkheid om een uitzondering te maken op de algemene lijn van behoud en duurzame ontwikkeling van wezenlijke kenmerken en waarden, is aan strikte voorwaarden gebonden. Uiteraard geldt ook hier dat de generieke regeling van toepassing blijft (zoals de toepassing van de principes van zuinig en zorgvuldig ruimtegebruik, ontwikkelingsperspectieven en gebiedskenmerken) Het ruimtelijk beleid voor het NNN is gericht op 'behoud, herstel en ontwikkeling van de wezenlijke kenmerken en waarden van het NNN' waarbij tevens zoveel mogelijk rekening wordt gehouden met de andere belangen die in het gebied aanwezig zijn.

De kernkwaliteiten binnen het NNN zijn natuurkwaliteit, landschappelijke kwaliteiten en beleving van rust. Voor ontwikkelingen die niet passen binnen de doelstelling van het NNN is geen ruimte, tenzij er sprake is van een zwaarwegend maatschappelijk belang waar niet op een andere manier aan kan worden voldaan. Daarbij worden de zogenaamde NNN-spelregels gehanteerd: herbegrenzing van het NNN, saldering van negatieve effecten en toepassing van het compensatiebeginsel. Het 'nee, tenzij'-principe en de overige spelregels hebben is opgenomen in de Verordening voor de fysieke leefomgeving Flevoland. Er is door toepassing van de spelregels ruimte voor het aanpassen van de begrenzing als daarmee de doelen op een betere manier kunnen worden bereikt.

#### **Ligging t.o.v. het NNN**

Het plangebied behoort niet tot het Natuurnetwerk Nederland (NNN). Gronden die tot het NNN behoren liggen op minimaal 829 meter afstand van het plangebied. Op onderstaande afbeelding wordt de ligging van het NNN in de omgeving van het plangebied weergegeven.



Ligging van het Natuurnetwerk Nederland (groen) in de omgeving van het plangebied. Het plangebied wordt met de blauwe marker (centraal in de afbeelding) aangeduid (bron: Provincie Flevoland).

#### *Effectbeoordeling*

De voorgenomen activiteiten hebben geen negatief effect op beschermd (natuur)gebied.

#### *Beschermingsregime*

Het plangebied ligt buiten het Natuurnetwerk Nederland (en Natura2000). Omdat de bescherming van het Natuurnetwerk Nederland geen externe werking heeft, leiden de voorgenomen activiteiten niet tot wettelijke consequenties. Vanwege de lokale invloedssfeer hebben de voorgenomen activiteiten geen negatief effect op gronden buiten het plangebied, zoals Natura2000-gebied.

#### **4.3 Slotconclusie**

Het plangebied ligt niet in of direct naast gronden die tot het Natuurnetwerk Nederland behoren. De voorgenomen activiteiten leiden niet tot wettelijke consequenties in het kader van gebiedsbescherming. Er hoeft geen nader onderzoek uitgevoerd te worden en er hoeft geen ontheffing of vergunning aangevraagd te worden in het kader van gebiedsbescherming.

## 5 Soortenbescherming; het onderzoek

### 5.1 Verwachting

Op basis van bronnenonderzoek, landschappelijke karakteristieken, beheer, omvang en gebruik van het onderzoeksgebied is het niet uitgesloten dat (beschermde) soorten van onderstaande soortgroepen in het gebied voorkomen:

- Vogels;
- Grondgebonden zoogdieren;
- Vleermuizen;
- Amfibieën;

### 5.2 Methode

Deze quickscan natuurwaardenonderzoek is opgesteld op basis van literatuuronderzoek, zoals verspreidingsatlassen van beschermde soorten, actuele verspreidingsgegevens zoals beschikbaar gesteld door de Particuliere Gegevensbeherende Organisaties (PGO's) als Sovon, Ravon, Vlinderstichting, Zoogdierverseniging, FLORON en actuele flora- en faunagegevens van online datainvoerprogramma's als Waarneming.nl en Telmee.nl. Bij de beoordeling van de potentiële aanwezigheid van beschermde soorten wordt onder andere gebruik gemaakt van ervaring van de auteur met dergelijke bouwplannen op soortgelijke habitats in Flevoland.

Bij het bepalen van de mogelijke aantasting van beschermde soorten is gebruik gemaakt van de volgende bronnen:

- Bronnenonderzoek (o.a. internet);

Specifieke relevante literatuurbronnen zijn o.a.

- Atlas van de amfibieën en reptielen van Nederland
- Atlas van de zoogdieren van Nederland
- Nieuwe atlas van de Nederlandse flora

### 5.3 Resultaten

In deze paragraaf worden de resultaten van het veldbezoek gepresenteerd. Alleen soorten die in het onderzoeksgebied vastgesteld zijn, die mogelijk in het onderzoeksgebied voorkomen of soorten waarvan het onderzoeksgebied een (essentieel) onderdeel van het functionele leefgebied vormt, worden in deze paragraaf besproken. Het onderzoeksgebied behoort niet tot de groeiplaats van beschermde plantensoorten.

#### Vogels

Het plangebied behoort waarschijnlijk tot het functionele leefgebied van verschillende vogelsoorten. Vogels benutten het plangebied uitsluitend als foerageergebied; ze bezetten er geen nesten. Soorten die mogelijk het plangebied benutten als foerageergebied zijn scholekster, spreeuw, merel, grauwe gans, zanglijster en witte kwikstaart. Door de uitvoering van de voorgenomen activiteiten worden geen vogels verwond of gedood en worden geen vogelnesten beschadigd of vernield. Door uitvoering van de voorgenomen activiteiten wordt de functie van het plangebied als foerageergebied aangetast.

*Te beoordelen activiteit in het kader van de Wnb:*

- *Bouwen supermarkt en aanleggen erfverharding.*

#### Grondgebonden zoogdieren

Er zijn tijdens het veldbezoek geen grondgebonden zoogdieren waargenomen, maar mogelijk behoort het plangebied tot het functionele leefgebied van sommige algemene- en weinig kritische soorten als bruine rat, haas, veldmuis, vos, egel en mol. Deze soorten benutten het plangebied hoofdzakelijk als foerageergebied, maar mogelijk bezetten soorten als veldmuis en mol er ook rust- en voortplantingslocaties. Voorgenoemde soorten kunnen rust- en voortplantingslocaties bezetten in hopen in

de grond. Door het bouwrijp maken van de bouwplaats worden mogelijk grondgebonden zoogdieren verwond en gedood en worden mogelijk rust- en voortplantingslocaties beschadigd en vernield. De functie van het plangebied als foerageergebied wordt door uitvoering van de voorgenomen activiteiten aangetast.

*Te beoordelen activiteit in het kader van de Wnb:*

- bouwrijp maken plangebied.

## **Vleermuizen**

### *Verblijfplaatsen*

Vleermuizen bezetten geen verblijfplaats in het plangebied omdat (potentiële) verblijfplaatsen in het plangebied ontbreken. Door uitvoering van de voorgenomen activiteiten worden geen vleermuizen verwond of gedood en worden geen verblijfplaatsen beschadigd of vernield.

*Te beoordelen activiteit in het kader van de Wnb:*

- Geen.

### *Foerageergebied*

Gelet op de inrichting en het gevoerde beheer, wordt het plangebied niet benut als foerageergebied door vleermuizen. Geschikt foerageergebied, zoals bloemrijk grasland, opgaande beplanting, open waterm bebouwing en oevers ontbreken er. Door uitvoering van de voorgenomen activiteiten het foerageergebied van vleermuizen niet aangetast.

*Te beoordelen activiteit in het kader van de Wnb:*

- Geen.

### *Vliegroute*

Sommige vleermuissoorten benutten lijnvormige elementen als geleiders tijdens het foerageren en om van verblijfplaats naar foerageergebied te vliegen (en van foerageergebied naar verblijfplaats). Lijnvormige elementen die benut worden als vliegroute kunnen bestaan uit houtopstanden en wateren, maar ook een rij lantarenpalen, rasterpalen en gevels van woningen.

Mogelijk benutten vleermuissoorten als gewone dwergvleermuis en laatvlieger de opgaande beplanting langs de rand van het plangebied als vliegroute. Langs de Voorstraat en Jacob Bruintjesstraat staan echter laanbomen welke de functie als vliegroute overnemen wanneer de opgaande beplanting geroid wordt. Uitvoering van de voorgenomen activiteiten heeft geen negatief effect op mogelijk aanwezige vliegroutes van vleermuizen.

*Te beoordelen activiteit in het kader van de Wnb:*

- Geen.

## **Amfibieën**

Het onderzoek is uitgevoerd buiten de periode in het jaar waarin amfibieën actief zijn, maar op basis van een beoordeling van het landschap en het gevoerde beheer, kan de functie van het plangebied als functioneel leefgebied voldoende goed ingeschat worden.

Het plangebied behoort vermoedelijk tot het functionele leefgebied van de bastaardkikker, meerkikker, bruine kikker, gewone pad en kleine watersalamander. Voorgenoemde soorten benutten het plangebied mogelijk als foerageergebied, maar ze bezetten er geen (winter)rustplaats of voortplantingsplaats. Door uitvoering van de voorgenomen activiteiten worden mogelijk amfibieën verwond en gedood, maar worden geen (winter)rustplaatsen of voortplantingsbiotopen beschadigd of vernield. De functie van het plangebied als foerageergebied wordt door uitvoering van de voorgenomen activiteiten aangetast.

*Te beoordelen activiteit in het kader van de Wnb:*

- *Bouwrijp maken bouwplaats tijdens de actieve periode van amfibieën.*

### **Overige soorten**

Er zijn geen andere beschermde soorten aangetroffen. Het gevoerde beheer en de inrichting maken het onderzoeksgebied tot een ongeschikt functioneel leefgebied voor deze soorten.

### **5.4 Toetsingskader**

Sinds 1 januari 2017 is de Wet natuurbescherming van kracht. Het is verboden om alle soorten die beschermd zijn volgens de Vogelrichtlijn, Habitatrichtlijn, het Verdrag van Bern en het Verdrag van Bonn, evenals de in paragraaf 3.2 en 3.3 van de Wet natuurbescherming genoemde soorten te doden en te verwonden, evenals het beschadigen en vernielen van voortplantingsplaatsen of rustplaatsen.

Verder is het verboden om plantensoorten in hun natuurlijke verspreidingsgebied opzettelijk te plukken en te verzamelen, af te snijden, te ontwortelen of te vernielen.

Voor sommige in de Wet natuurbescherming genoemde soorten geldt een ontheffing voor het opzettelijk doden en vangen en de vaste voortplantings- en rustplaatsen van deze soorten opzettelijk beschadigen of vernielen, als gevolg van werkzaamheden die uitgevoerd worden in het kader van een ruimtelijke ontwikkeling. In voorliggend geval is de vrijstellingsregeling van de Provincie Flevoland van kracht.

Ook gelden er bepaalde vrijstellingen voor het verbod op verwonden en doden mits er gewerkt wordt volgens een door de Minister goedgekeurde Gedragscode. Op het moment van schrijven van dit rapport is er geen goedgekeurde gedragscode van kracht voor de voorgenoemde activiteiten.

Voorgenomen activiteit wordt gezien als 'ruimtelijke ontwikkeling'. In afwijking van de verboden in artikel 3.10, eerste lid, van de Wet natuurbescherming is het toegestaan om sommige soorten opzettelijk te doden en te vangen en de vaste voortplantingsplaatsen of rustplaatsen van deze soorten opzettelijk te beschadigen of te vernielen wanneer er geen andere bevredigende oplossing bestaat.

### **5.5 Wettelijke consequenties van de beoogde ingreep**

#### **Vogels**

Het uitvoeren van de voorgenomen activiteiten leidt niet tot wettelijke consequenties. Er hoeft geen nader onderzoek uitgevoerd te worden en er hoeft geen ontheffing van de verbodsbepalingen aangevraagd te worden om de voorgenomen activiteiten uit te mogen voeren in het kader van de Wnb.

*Wettelijke consequenties in het kader van de Wnb:*

- *Geen.*

#### **Vleermuizen**

##### *Verblijfplaatsen*

Vleermuizen bezetten geen verblijfplaats in het plangebied. Door het uitvoeren van de voorgenomen activiteiten worden geen vleermuizen verwond of gedood en worden geen verblijfplaatsen beschadigd of vernield. Het uitvoeren van de voorgenomen activiteiten leidt niet tot wettelijke consequenties in het kader van dit aspect van het functionele leefgebied van vleermuizen. Er hoeft geen nader onderzoek uitgevoerd te worden en er hoeft geen ontheffing van de verbodsbepalingen aangevraagd te worden om de voorgenomen activiteiten uit te mogen voeren in het kader van de Wnb.

*Wettelijke consequenties in het kader van de Wnb:*

- *Geen*

### *Foerageergebied*

Uitvoering van de voorgenomen activiteiten heeft geen negatief effect op foerageergebied van vleermuizen. Het uitvoeren van de voorgenomen activiteiten leidt niet tot wettelijke consequenties in het kader van dit aspect van het functionele leefgebied van vleermuizen. Er hoeft geen nader onderzoek uitgevoerd te worden en er hoeft geen ontheffing van de verbodsbepalingen aangevraagd te worden om de voorgenomen activiteiten uit te mogen voeren in het kader van de Wnb.

*Wettelijke consequenties in het kader van de Wnb:*

- *Geen.*

### *Vliegrouete*

Uitvoering van de voorgenomen activiteiten heeft geen negatief effect op mogelijk aanwezige vliegroutes van vleermuizen in het plangebied. Het uitvoeren van de voorgenomen activiteiten leidt niet tot wettelijke consequenties in het kader van dit aspect van het functionele leefgebied van vleermuizen. Er hoeft geen nader onderzoek uitgevoerd te worden en er hoeft geen ontheffing van de verbodsbepalingen aangevraagd te worden om de voorgenomen activiteiten uit te mogen voeren in het kader van de Wnb.

*Wettelijke consequenties in het kader van de Wnb:*

- *Geen.*

### **Grondgebonden zoogdieren**

Door uitvoering van de voorgenomen activiteiten worden mogelijk grondgebonden zoogdieren verwond en gedood en worden mogelijk rust- en voortplantingslocaties beschadigd en vernield. Voor de grondgebonden zoogdiersoorten die een rust- en/of voortplantingslocatie in het plangebied bezetten, geldt een vrijstelling van de verbodsbepalingen van de Wnb. Het uitvoeren van de voorgenomen activiteiten leidt niet tot wettelijke consequenties. Er hoeft geen nader onderzoek uitgevoerd te worden en er hoeft geen ontheffing van de verbodsbepalingen aangevraagd te worden om de voorgenomen activiteiten uit te mogen voeren in het kader van de Wnb.

*Wettelijke consequenties in het kader van de Wnb:*

- *Geen.*

### **Amfibieën**

Door het uitvoeren van de voorgenomen activiteiten worden mogelijk amfibieën verwond en gedood. Voor de in het plangebied voorkomende amfibieënsoorten geldt een vrijstelling van de verbodsbepalingen 'verwonden en doden' als gevolg van werkzaamheden die in het kader van een ruimtelijke ontwikkeling worden uitgevoerd. De voorgenomen activiteiten leiden niet tot wettelijke consequenties. Er hoeft geen nader onderzoek uitgevoerd te worden en er hoeft geen ontheffing van de verbodsbepalingen aangevraagd te worden.

*Wettelijke consequenties:*

- *Geen.*

### **Overige soorten**

Het onderzoeksgebied behoort niet tot functioneel leefgebied van andere beschermde flora- of faunasoorten. Vanwege de lokale invloedssfeer heeft de voorgenomen activiteit geen negatief effect op andere beschermde soorten. Nader onderzoek of het aanvragen van een ontheffing is niet noodzakelijk.

In onderstaande tabel worden de wettelijke consequenties samengevat weergegeven.

| Soortgroep  | Beschermde soorten<br>planlocatie | Verbodsbepalingen*  | aandachtspunt |
|---|-----------------------------------|---|---------------|
| Grondgebonden zoogdieren;<br>foerageergebied                    | Diverse soorten                   | Niet van toepassing, functie is niet beschermd                      | Geen          |
| Grondgebonden zoogdieren;<br>rust- en voortplantingslocaties    | Diverse soorten                   | Niet van toepassing; vrijstelling i.v.m. ruimtelijke ontwikkeling   | Geen          |
| Vogels; foerageergebied   | Diverse soorten                   | Niet van toepassing, functie is niet beschermd                      | Geen          |
| Vogels; bezette nesten  | Niet aanwezig                     | Niet van toepassing.  | Geen          |
| Vleermuizen; alle functies                                      | Niet aanwezig                     | Niet van toepassing.  | Geen          |
| Amfibieën; foerageergebied                                      | Diverse soorten                   | Niet van toepassing; functie als foerageergebied is niet beschermd. | Geen          |
| Amfibieën;<br>voortplantingslocaties en<br>(winter)rustplaatsen | Niet aanwezig                     | Niet van toepassing.  | Geen          |
| Overige soorten   | Niet aanwezig                     | Niet van toepassing.  | Geen          |

*Samenvatting van de wettelijke consequenties.*

## 5.6 Historische gegevens en overige bronnen

Er zijn geen historische gegevens bekend over de betekenis van het plangebied voor beschermde flora- en faunawaarden.

## 5.7 Volledigheid van het onderzoek

Het onderzoek is volledig uitgevoerd met geschikte weersomstandigheden.

## 6 Samenvatting en conclusies

De voorgenomen activiteiten worden gezien als 'ruimtelijke ontwikkeling'. Voor een aantal algemeen voorkomende en talrijke beschermde faunasoorten<sup>2</sup> geldt in de provincie Flevoland een vrijstelling van de verbodsbepalingen 'doden, verwonden en het opzettelijk vernielen en weghalen van rust- en voortplantingslocaties', als gevolg van werkzaamheden die in het kader van een ruimtelijke ontwikkeling worden uitgevoerd. Voor beschermde soorten die niet op deze vrijstellingslijst staan, is een ontheffing vereist om ze te mogen verwonden en doden of om opzettelijk rust- en voortplantingslocaties te mogen beschadigen en te vernielen.

Het plangebied behoort vermoedelijk tot het functionele leefgebied van sommige beschermde grondgebonden zoogdier-, amfibieën- en vogelsoorten. Voorgenoemde soorten benutten het plangebied hoofdzakelijk als foerageergebied, maar mogelijk bezetten sommige grondgebonden zoogdiersoorten er een rust- en/of voortplantingslocatie.

Voor de grondgebonden zoogdiersoorten die een rust- en/of voortplantingslocatie in het plangebied bezetten, geldt een vrijstelling van de verbodsbepalingen 'doden en verwonden' en het 'beschadigen en vernielen van rust- en voortplantingslocaties'. De functie van het plangebied als foerageergebied is voor de in het plangebied voorkomende amfibieën-, vogel- en grondgebonden zoogdiersoorten, niet beschermd.

Vleermuizen bezetten geen verblijfplaats in het plangebied en benutten het plangebied niet als foerageergebied.

Het onderzoeksgebied ligt buiten de begrenzing van het Natuurnetwerk Nederland. Vanwege de lokale invloedssfeer hebben de voorgenomen activiteiten geen negatief effect op beschermd (natuur)gebied.

### *Conclusie:*

*Uitvoering van de voorgenomen activiteiten leidt niet tot wettelijke consequenties in het kader van soort- of gebiedsbescherming. Er hoeft geen nader onderzoek uitgevoerd te worden en er hoeft geen ontheffing of vergunning aangevraagd te worden in het kader van soort- of gebiedsbescherming. Door uitvoering van de quickscan natuurwaardenonderzoek heeft de initiatiefnemer voldaan aan de onderzoeksplicht.*

---

<sup>2</sup> Zie bijlage 2 van dit rapport



Bijlagen:



Bijlage 1. De natuurkalender

Bijlage 2. Toelichting Wet natuurbescherming

Bijlage 3. Geraadpleegde bronnen:

**Bijlage 1 Natuurkalender**

|                                     | jan | feb | mrt | apr | mei | jun | jul | aug | sep | okt | nov | dec |
|-------------------------------------|-----|-----|-----|-----|-----|-----|-----|-----|-----|-----|-----|-----|
| <b>houtopstanden</b>                |     |     |     |     |     |     |     |     |     |     |     |     |
| afzetten / hakhoutbeheer            |     |     |     |     |     |     |     |     |     |     |     |     |
| dunnen                              |     |     |     |     |     |     |     |     |     |     |     |     |
| verwijderen opslag / exoot, nazorg  |     |     |     |     |     |     |     |     |     |     |     |     |
| heg afzetten                        |     |     |     |     |     |     |     |     |     |     |     |     |
| knotten                             |     |     |     |     |     |     |     |     |     |     |     |     |
| opsnoeien / opkronen                |     |     |     |     |     |     |     |     |     |     |     |     |
| hoogstam wintersnoei                |     |     |     |     |     |     |     |     |     |     |     |     |
| hoogstam zomersnoei                 |     |     |     |     |     |     |     |     |     |     |     |     |
|                                     |     |     |     |     |     |     |     |     |     |     |     |     |
| bomen met winterslaapplaats vogels  |     |     |     |     |     |     |     |     |     |     |     |     |
| vleermuisbomen zomerverblijf        |     |     |     |     |     |     |     |     |     |     |     |     |
| vleermuisbomen paarplaats           |     |     |     |     |     |     |     |     |     |     |     |     |
|                                     |     |     |     |     |     |     |     |     |     |     |     |     |
| das                                 |     |     |     |     |     |     |     |     |     |     |     |     |
|                                     |     |     |     |     |     |     |     |     |     |     |     |     |
| hazelmuis struweel en hakhoutbeheer |     |     |     |     |     |     |     |     |     |     |     |     |
|                                     |     |     |     |     |     |     |     |     |     |     |     |     |
| boomkikker struweel                 |     |     |     |     |     |     |     |     |     |     |     |     |
|                                     |     |     |     |     |     |     |     |     |     |     |     |     |
| <b>Grazige vegetaties</b>           |     |     |     |     |     |     |     |     |     |     |     |     |
| maaien vochtig/nat grasland         |     |     |     |     |     |     |     |     |     |     |     |     |
| maaien droog schraalgrasland        |     |     |     |     |     |     |     |     |     |     |     |     |
|                                     |     |     |     |     |     |     |     |     |     |     |     |     |
| <b>Wateren</b>                      |     |     |     |     |     |     |     |     |     |     |     |     |
| poel opschonen                      |     |     |     |     |     |     |     |     |     |     |     |     |
|                                     |     |     |     |     |     |     |     |     |     |     |     |     |
| boomkikker wateren                  |     |     |     |     |     |     |     |     |     |     |     |     |
|                                     |     |     |     |     |     |     |     |     |     |     |     |     |
| geelbuikvuurpad kleinschalig        |     |     |     |     |     |     |     |     |     |     |     |     |
| geelbuikvuurpad grootschalig        |     |     |     |     |     |     |     |     |     |     |     |     |
|                                     |     |     |     |     |     |     |     |     |     |     |     |     |
| <b>Gebouwen m.b.t. vleermuizen</b>  |     |     |     |     |     |     |     |     |     |     |     |     |
| zomerverblijf                       |     |     |     |     |     |     |     |     |     |     |     |     |
| winterverblijf                      |     |     |     |     |     |     |     |     |     |     |     |     |

-  Optimale periode voor werkzaamheden.
-  Acceptabele periode voor werkzaamheden.  
De werkzaamheden verrichten onder voorwaarden zoals beschreven in protocol.
-  Geen werkzaamheden in deze periode.  
Wanneer er wel gewerkt moet worden is een ontheffing verplicht.

## **Bijlage 2**

### **Toelichting Wet Natuurbescherming**

#### **Drie beschermingsregimes**

De Wet natuurbescherming kent een apart beschermingsregime voor soorten van de Vogelrichtlijn, een apart beschermingsregime voor soorten van de Habitatrichtlijn (het Verdrag van Bern en het Verdrag van Bonn) en een apart beschermingsregime voor andere soorten, die vanuit nationaal oogpunt beschermd worden. Elk van deze beschermingsregimes kent zijn eigen verbodsbepalingen en vereisten voor vrijstelling of ontheffing van de verboden. Alle vogels (ruim 700 soorten), zijn beschermd. Daarnaast worden ongeveer 230 overige Europese en nationale soorten beschermd.

Om af te mogen wijken van de verbodsbepalingen via een ontheffing of vrijstelling moet aan drie criteria zijn voldaan:

- Ten eerste mag alleen van de verbodsbepaling afgeweken worden als er geen andere bevredigende oplossing voor de handeling mogelijk is.
- Ten tweede moet tegenover de afwijking van het verbod een in de wet genoemd belang staan. De wet geeft voor de verschillende beschermingsregimes aan wat die belangen zijn zoals volksgezondheid of openbare veiligheid.
- Tenslotte mag de ingreep geen afbreuk doen aan de staat van instandhouding van de soort.

Als aan deze drie vereisten voldaan is, kan een ontheffing worden verleend. Voor een aantal handelingen zijn bovendien vrijstellingen mogelijk, bijvoorbeeld in de vorm van een provinciale verordening of een gedragscode.

#### **Soortenbescherming en het ‘nee, tenzij principe’**

De verbodsbepalingen voor vogels en Habitatrichtlijnsoorten in de Wet natuurbescherming sluiten vrijwel één op één aan bij de bepalingen uit de Vogelrichtlijn en de Habitatrichtlijn. De verbodsbepalingen zijn gericht op de bescherming van individuen van soorten.

Ook voor de andere soorten, die niet op grond van de Vogel- of Habitatrichtlijn maar vanuit nationaal oogpunt beschermd worden, geldt dat de verbodsbepalingen zien op het individu, maar of ontheffing verleend kan worden, wordt afgewogen tegen het effect van de ingreep op het populatieniveau van de soort.

#### **Zorgplicht voor dieren en planten**

Of dier- en plantensoorten nu wettelijk beschermd zijn of niet, iedereen moet voldoende rekening houden met in het wild levende dieren en planten en hun directe leefomgeving. De wet erkent daarmee de intrinsieke waarde van in het wild levende soorten. De Memorie van Toelichting zegt het zo: “De zorgplicht houdt in dat een ieder voldoende zorg in acht moet nemen voor de in het wild levende dieren en planten, alsmede voor hun directe leefomgeving. Overtreding van de zorgplicht is niet strafbaar gesteld; de zorgplicht kan wel door toepassing van bestuursdwang worden gehandhaafd”.

#### **Vrijstelling regelgeving**

Onder de Wet natuurbescherming is niet altijd een ontheffing nodig bij handelingen met gevolgen voor beschermde plant- en diersoorten. In (veel) gevallen kunt u gebruik maken van een vrijstelling. Een vrijstelling is een uitzondering op een wettelijk verbod, die wordt vastgesteld voor een van te voren bepaalde categorie van gevallen. Er zijn verschillende vrijstellingen van de verboden voor beschermde soorten mogelijk. Een bekende en reeds in de praktijk toegepaste vorm van vrijstelling is die van de gedragscode. In de Wet natuurbescherming zijn voor beschermde soorten ook andere vormen van vrijstelling geïntroduceerd, zoals door middel van een Programmatische Aanpak of via een provinciale verordening. Overigens is ook een vrijstelling in de vorm van een ministeriële regeling mogelijk.

Provinciale staten kunnen vrijstelling van de verbodsbepalingen verlenen. Dit moet worden geregeld in een provinciale verordening.

Gedragscodes die zijn opgesteld onder de Flora- en faunawet kunnen worden uitgebreid ten aanzien van soorten die op grond van de Wet natuurbescherming beschermd worden maar dat op grond van de Flora- en faunawet nog niet waren. Goedkeuring van een gedragscode op grond van de Flora- en faunawet blijft ook onder de Wet natuurbescherming geldig, voor de duur van de goedkeuring. Daarna dient de gedragscode voor goedkeuring getoetst te worden aan de Wet natuurbescherming.

### Welke soorten zijn beschermd?

De Wet natuurbescherming kent drie categorieën beschermde soorten:

1. Ten eerste worden alle van nature in Nederland in het wild levende vogels beschermd volgens het beschermingsregime van de Vogelrichtlijn.
2. Ten tweede worden soorten beschermd op grond van de Habitatrichtlijn, het Verdrag van Bern en het Verdrag van Bonn.
3. Tenslotte is er een beschermingsregime voor 'andere soorten' waaronder soorten vallen die vanuit nationaal oogpunt bescherming behoeven.

| Beschermingsregime soorten<br>Vogelrichtlijn § 3.1 Wn  | Beschermingsregime soorten<br>Habitatrichtlijn § 3.2 Wn   | Beschermingsregime andere<br>soorten § 3.3 Wn   |
|--|---|---|
| Art 3.1 lid 1<br>Het is verboden in het wild levende vogels opzettelijk te doden of te vangen.   | Art 3.5 lid 1<br>Het is verboden soorten in hun natuurlijke verspreidingsgebied opzettelijk te doden of te vangen   | Art 3.10 lid 1a<br>Het is verboden soorten opzettelijk te doden of te vangen  |
| Art 3.1 lid 2<br>Het is verboden opzettelijk nesten, rustplaatsen en eieren van vogels te vernielen of te beschadigen, of nesten van vogels weg te nemen                                 | Art 3.5 lid 4<br>Het is verboden de voortplantingsplaatsen of rustplaatsen van dieren te beschadigen of te vernielen  | Art 3.10 lid 1b<br>Het is verboden de vaste voortplantingsplaatsen of rustplaatsen van dieren opzettelijk te beschadigen of te vernielen  |
| Art 3.1 lid 3<br>Het is verboden eieren te rapen en deze onder zich te hebben  | Art 3.5 lid 3<br>Het is verboden eieren van dieren in de natuur opzettelijk te vernielen of te rapen  | Niet van toepassing   |
| Art 3.1 lid 4 en lid 5<br>Het is verboden vogels opzettelijk te storen, tenzij de storing niet van wezenlijke invloed is op de staat van instandhouding van de desbetreffende vogelsoort | Art 3.5 lid 2<br>Het is verboden dieren opzettelijk te verstoren  | Niet van toepassing   |
| Niet van toepassing  | Art 3.5 lid 5<br>Het is verboden plantensoorten in hun natuurlijke verspreidingsgebied opzettelijk te plukken en te verzamelen, af te snijden, te ontwortelen of te vernielen | Art 3.10 lid 1c<br>Het is verboden plantensoorten in hun natuurlijke verspreidingsgebied opzettelijk te plukken en te verzamelen, af te snijden, te ontwortelen of te vernielen |

*Verbodsbepalingen Wet natuurbescherming*

### Vrijgestelde soorten

In afwijking van de verboden in artikel 3.10, eerste lid, van de Wet is het toegestaan de onderstaande soorten opzettelijk te doden, en te vangen en de vaste voortplantingsplaatsen of rustplaatsen van deze soorten opzettelijk te beschadigen of te vernielen wanneer er geen andere bevredigende oplossing bestaat. De vrijstelling is van kracht wanneer de handeling verband houdt met de volgende activiteiten:

- de ruimtelijke inrichting of ontwikkeling van gebieden, daaronder begrepen het daarop volgende gebruik van het ingerichte of ontwikkelde gebied;
- het bestendig beheer of onderhoud aan vaarwegen, watergangen, waterkeringen, waterstaatswerken, oevers, vliegvelden, wegen, spoorwegen of bermen, of in het kader van natuurbeheer.

| Soortgroep                | Nederlandse naam                 | Wetenschappelijke naam    |
|---------------------------|----------------------------------|---------------------------|
| Amfibiëen                 | bruine kikker                    | Rana temporaria           |
| Amfibiëen                 | gewone pad                       | Bufo bufo                 |
| Amfibiëen                 | kleine watersalamander           | Lissotriton vulgaris      |
| Amfibiëen                 | meerkikker                       | Pelophylax ridibundus     |
| Amfibiëen                 | middelste groene kikker/bastaard | Pelophylax kl. esculentus |
| Zoogdieren-landzoogdieren | aardmuis                         | Microtus agrestis         |
| Zoogdieren-landzoogdieren | bosmuis                          | Apodemus sylvaticus       |
| Zoogdieren-landzoogdieren | bunzing                          | Mustela putorius          |
| Zoogdieren-landzoogdieren | dwergmuis                        | Micromys minutus          |
| Zoogdieren-landzoogdieren | dwergpspitsmuis                  | Sorex minutus             |
| Zoogdieren-landzoogdieren | egel                             | Erinaceus europeus        |
| Zoogdieren-landzoogdieren | gewone bosspitsmuis              | Sorex araneus             |
| Zoogdieren-landzoogdieren | haas                             | Lepus europeus            |
| Zoogdieren-landzoogdieren | hermelijn                        | Mustela erminea           |
| Zoogdieren-landzoogdieren | huisspitsmuis                    | Crocidura russula         |
| Zoogdieren-landzoogdieren | konijn                           | Oryctolagus cuniculus     |
| Zoogdieren-landzoogdieren | ondergrondse woelmuis            | Pitymys subterraneus      |
| Zoogdieren-landzoogdieren | ree                              | Capreolus capreolus       |
| Zoogdieren-landzoogdieren | rosse woelmuis                   | Clethrionomys glareolus   |
| Zoogdieren-landzoogdieren | tweekleurige bosspitsmuis        | Sorex coronatus           |
| Zoogdieren-landzoogdieren | veldmuis                         | Microtus arvalis          |
| Zoogdieren-landzoogdieren | vos                              | Vulpes vulpes             |
| Zoogdieren-landzoogdieren | wezel                            | Mustela nivalis           |
| Zoogdieren-landzoogdieren | woelrat                          | Arvicola terrestris       |

*Lijst met soorten waarvoor een vrijstelling van de verbodsbepalingen geldt in de Provincie Flevoland als gevolg van handelingen die in het kader van een ruimtelijke ontwikkeling worden uitgevoerd.*

### **Bijlage3. Geraadpleegde bronnen:**

Internet:

<https://www.synbiosys.alterra.nl/natura2000/>

<https://www.regelink.net/kenniscentrum/beschermde-soorten-wet-natuurbescherming/>

<http://www.netwerkgroenebureaus.nl/werken-aan-kwaliteit/vleermuisprotocol> (vleermuisprotocol)

<https://calculator.aerius.nl>

<http://www.ruimtelijkeplannen.nl>