



Quickscan flora en fauna



Q2016.017.1
Quickscan flora en fauna
Hondweg 20 te Dronten

EcoTierra- ecologisch adviesbureau

Hondweg 20 te Dronten

- Quickscan in het kader van de Flora- en faunawet -

Opdrachtgever	VanWestreenen BV Anthonie Fokkerstraat 1a 3772 MP Barneveld
Contactpersoon	De heer S. van Westreenen
Datum veldbezoek	29 februari 2016
Uitvoerend ecoloog	ing. J.M. de Wever
Kenmerk rapport	Q2016.017.1-Quickscan flora en fauna Hondweg 20 te Dronten
Datum rapport	Actualisatie 8 februari 2017 (Oorspronkelijk rapport 14 maart 2016)
Auteur	ing. J.M. de Wever
Paraaf	

EcoTierra-ecologisch adviesbureau
Margijnenenk 12
7415 JZ Deventer



www.ecotierra.nl
info@ecotierra.nl
0570-597418

→ **Draagvlak voor natuur is de basis voor natuurbescherming**

Dit rapport is vervaardigd op verzoek van opdrachtgever en is zijn eigendom. Niets uit dit rapport mag worden verveelvoudigd en/of openbaar gemaakt worden d.m.v. druk, fotokopie, digitale kopie of op welke andere wijze dan ook, zonder voorafgaande schriftelijke toestemming van de opdrachtgever hierboven aangegeven.

INHOUDSOPGAVE

SAMENVATTING

1 INLEIDING	5
1.1 AANLEIDING	5
1.2 DOELSTELLING	5
1.3 VOLLEDIGHEID ONDERZOEK	5
1.4 GELDIGHEIDSDUUR RAPPORT	6
2 ONDERZOEKSOPZET	7
2.1 DESKRESEARCH	7
2.2 VELDBEZOEK	7
3 SITUATIEBESCHRIJVING	8
3.1 HUIDIGE SITUATIE	8
FOTO'S: INDRUKKEN DIRECTE OMGEVING.	9
3.2 GEWENSTE TOEKOMSTIGE SITUATIE EN VOORGENOMEN INGEPEN	10
4 BEVINDINGEN ONDERZOEK	11
4.1 BEVINDINGEN DESKRESEARCH	11
4.2 BEVINDINGEN VELDONDERZOEK	11
5 EFFECTENBEOORDELING	13
5.1 EFFECTEN BESCHERMDE GEBIEDEN	13
5.2 EFFECTEN SOORTEN	13
6 CONCLUSIE	15

BIJLAGEN

1. Wettelijk kader
2. Literatuurlijst

SAMENVATTING

In opdracht van VanWestreenen BV heeft EcoTierra- ecologisch adviesbureau aan de Hondweg 20 te Dronten een quickscan flora en fauna uitgevoerd in het kader van de Flora- en faunawet en overige (natuur)wetgeving.

Op 8 februari 2017 is de oorspronkelijke rapportage, die in het kader van de Flora- en faunawet was opgesteld, aangepast naar de huidige wetgeving (Wet natuurbescherming).

Het plangebied ligt ten oosten van de bebouwde kern van Dronten en betreft een onbebouwd weiland.

Het plangebied is niet gelegen in het NNN of nabij (> 3.000 meter) een Natura2000-gebied. Binnen het plangebied zijn geen beheertypen aanwezig. Het plangebied betreft geen weidevogelgebied.

De aanleiding voor het uitvoeren van onderhavige quickscan is de gewenste realisatie van een mestsilo en een bedrijfsgebouw voor het kunnen bergen van werktuig en het kunnen verwerken van mest. In dit kader worden geen bomen gekapt of opstallen geamoveerd, maar wel een afwateringssloot gedempt. Er zal een nieuwe sloot worden gegraven naast het te realiseren gebouw. Het plangebied wordt landschappelijk ingepast, onder andere door de aanplant van windsingels.

De ingrepen vinden plaats in het kader van ruimtelijke inrichting of ontwikkeling van gebieden.

Onderhavige quickscan is gebaseerd op een bronnenonderzoek en een veldbezoek. Dit veldbezoek heeft op 29 februari 2016 plaatsgevonden.

Op basis van het uitgevoerde onderzoek kan worden geconcludeerd dat er in de onderzochte situatie geen procedurele gevolgen zijn ten gevolge van de voorgenomen ingrepen.

- Nader onderzoek naar soorten is niet noodzakelijk;
- Een ontheffing in het kader van de Wnb is niet noodzakelijk;
- De zorgplicht is altijd van toepassing;
- Voor sommige nationaal beschermde soorten (bijlage 1) geldt een algemene vrijstelling als het ruimtelijke ingrepen betreft.

1 INLEIDING

In opdracht van VanWestreenen BV heeft EcoTierra- ecologisch adviesbureau aan de Hondweg 20 te Dronten een quickscan flora en fauna uitgevoerd in het kader van de Flora- en faunawet en overige (natuur)wetgeving.

Op 8 februari 2017 is de oorspronkelijke rapportage, die in het kader van de Flora- en faunawet was opgesteld, aangepast naar de huidige wetgeving (Wet natuurbescherming).

1.1 Aanleiding

De aanleiding voor het uitvoeren van onderhavige quickscan is de gewenste realisatie van een mestsilo en een bedrijfsgebouw voor het kunnen bergen van werktuig en het kunnen verwerken van mest. In dit kader worden geen bomen gekapt of opstallen geamoveerd, maar wel een afwateringssloot gedempt. Er zal een nieuwe sloot worden gegraven naast het te realiseren gebouw. Het plangebied wordt landschappelijk ingepast, onder andere door de aanplant van windsingels.

De beschreven activiteiten kunnen negatieve gevolgen hebben voor aanwezige flora- en faunasoorten op de locatie en de directe omgeving.

In verband met de inwerkingtreding van de Wet natuurbescherming (Wnb) op 1 januari 2017 is het noodzakelijk om voorafgaande aan ruimtelijke ingrepen en inrichting te toetsen of de geplande activiteiten een negatief effect hebben op beschermde plant- en/of diersoorten en leefgebieden.

.2 Doelstelling

Het doel van onderhavige quickscan is inzicht geven of de voorgenomen activiteiten een overtreding van de vigerende natuurwetgeving tot gevolg hebben.

Om dit inzicht te verkrijgen worden de volgende vragen beantwoord;

- zijn er binnen het plangebied beschermde dier- en plantsoorten aangetroffen en/of worden deze verwacht?
- wat is de juridische status van deze soorten?
- hebben de voorgenomen activiteiten een (significant) negatief effect op deze soorten?
- ligt het plangebied in of nabij beschermde natuurgebieden, zoals het NNN of Natura2000-gebieden?
- wat zijn de gevolgen en dienen er (mitigerende) maatregelen genomen te worden?
- dient er een nader onderzoek uitgevoerd te worden?
- dient er een ontheffing aangevraagd te worden?

1.3 Volledigheid onderzoek

Een quickscan is een momentopname en kan slechts in beperkte mate uitsluitel geven over de aan- of afwezigheid van soorten. Het kan voorkomen dat soorten niet worden waargenomen tijdens het veldbezoek. Aan de hand expert-judgement en bekende ecologische principes zal een inschatting worden gemaakt over het wel of niet voor kunnen komen van beschermde plant- en diersoorten. Verder is de quickscan geen veldinventarisatie.

Veldinventarisaties omvatten meerdere opnamerondes die seizoensgebonden zijn en volgens standaardmethoden worden uitgevoerd.

1.4 Geldigheidsduur rapport

Afhankelijk van de aangetroffen soorten is de rapportage drie of vijf jaar geldig. Op het moment van onderhavig schrijven is nog niet precies duidelijk voor welke soorten welk termijn geldt. Voor Habitatrichtlijnsoorten en vogels met een jaarrond beschermd nest dient vooralsnog zeker de drie jaar als geldigheidsduur te worden gehanteerd.

2 ONDERZOEKSOPZET

In onderhavige quickscan is de locatie gescreend op de aanwezigheid van beschermde plant- en diersoorten. Er is gestart met een deskresearch en vervolgens is de locatie bezocht.

2.1 Deskresearch

Alvorens het terrein is bezocht zijn diverse (digitale) verspreidingsatlassen geraadpleegd. De waarnemingen zijn gedaan tussen 2011 en 2016. Hierdoor is indicatief een beeld verkregen of er streng en strikt beschermde soorten voorkomen in het kilometer-/uurhok waarin het plangebied is gelegen.

Op 8 februari 2017 heeft er wederom een bronnenonderzoek plaatsgevonden in verband met de aanpassing van het rapport naar de vigerende wetgeving (in deze wet worden ook andere soorten beschermd).

Diverse kaarten (waaronder kaarten NNN, Natura2000 en natuurbeheerplan) van de provinciale site van Flevoland zijn geraadpleegd op 26 februari 2016.

2.2 Veldbezoek

Het plangebied is op 29 februari 2016 overdag bezocht. Ten tijde van het veldbezoek was het zonnig en droog met een temperatuur van rond de 7°C.

Tijdens het veldonderzoek is zoveel mogelijk concrete informatie verzameld met betrekking tot de aan- of afwezigheid van beschermde soorten (zicht- en geluidswaarnemingen, sporenonderzoek naar de aanwezigheid van pootafdrukken, graafsporen, nesten, holen, uitwerpselen, haren, etc.).

Het onderzoek is uitgevoerd door een ecooloog met een relevante HBO-opleiding en ruime ervaring met het uitvoeren van quickscans. Tevens worden door de ecooloog diverse relevante cursussen gevolgd, symposia en congressen bezocht en diverse vakbladen en nieuwsbrieven gelezen om de laatste ontwikkelingen te volgen. De onderzoeker is in het bezit van diverse certificaten, waaronder 'Zorgvuldig handelen Flora- en faunawet, ruimtelijke ontwikkeling en inrichting, niveau 4. IPC Groene Ruimte (door Stadswerk erkend certificaat)'.

Tijdens het veldonderzoek is niemand geïnterviewd.

3 SITUATIEBESCHRIJVING

In dit hoofdstuk zijn de onderzoekslocatie en de voorgenomen activiteiten beschreven. Op onderstaande afbeelding is het plangebied weergegeven waarbinnen de activiteiten daadwerkelijk plaatsvinden. Tijdens het veldbezoek is ook de directe omgeving van dit onderzoeksgebied bekeken.

3.1 Huidige situatie



Afbeelding 1: Situering onderzocht gebied (bron: ehs.flevoland.nl.)

Het plangebied ligt ten oosten van de bebouwde kern van Dronten en betreft een onbebouwd weiland. De percelen zijn afgerasterd met schrikdraad.

De directe omgeving bestaat uit agrarische percelen en bedrijven. De omgeving is erg open. Het dichtstbijzijnde bebouwde perceel (uitgezonderd Hondweg 25 dat tegenover ligt) ligt op minimaal 300 meter afstand. Er zijn geen verbindende groenstructuren, zoals singels en lanen) aanwezig tussen de verschillende locaties.



Foto's: Indrukken plangebied.



Foto's: Indrukken plangebied.



Foto's: Indrukken directe omgeving.



3.2 Gewenste toekomstige situatie en voorgenomen ingrepen

De aanleiding voor het uitvoeren van onderhavige quickscan is de gewenste realisatie van een mestsilo en een bedrijfsgebouw voor het kunnen bergen van werktuig en het kunnen verwerken van mest.

In dat kader worden geen bomen gekapt of opstallen geamoveerd, maar wel een afwateringssloot gedempt. Er zal een nieuwe sloot worden gegraven naast het te realiseren gebouw. Het plangebied wordt landschappelijk ingepast, onder andere door de aanplant van windsingels.

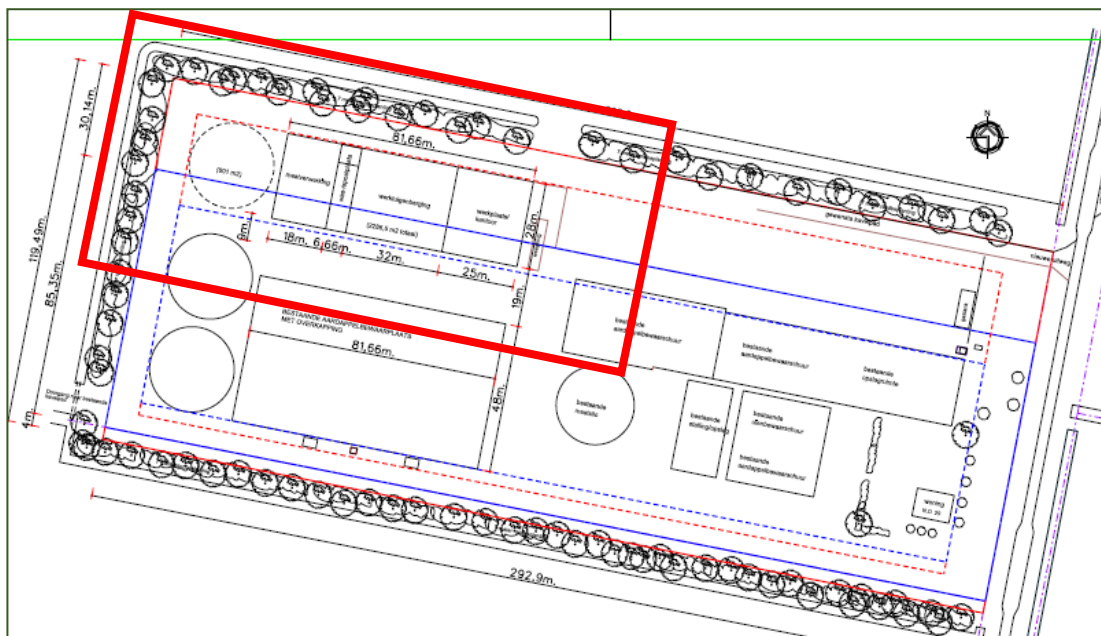

Afbeelding 2: Gewenste toekomstige situatie (bron: VanWestreenen BV).

De ingrepen vinden plaats in het kader van ruimtelijke inrichting of ontwikkeling van gebieden.

4 BEVINDINGEN ONDERZOEK

Hieronder worden de bevindingen van de quickscan besproken, allereerst de bevindingen van de deskresearch en vervolgens de bevindingen van het veldonderzoek.

4.1 Bevindingen deskresearch

In de databases van de provincie Flevoland is af te lezen dat het plangebied niet is gelegen in het Natuurnetwerk Nederland of nabij (>3.000 meter) een Natura2000-gebied.

Het plangebied heeft geen bijzonder beheertype in het Natuurbeheerplan. Het plangebied betreft geen weidevogelgebied.

Gezien het feit er geen boom- of groenstructuren en opstallen aanwezig zijn en het feit dat het gebied erg open is, is er beperkt vooronderzoek gedaan. Met name weidevogels, vissen en amfibieën zijn onderzocht. Er zijn geen waarnemingen gevonden die relevant zijn voor het onderzoek.

4.2 Bevindingen veldonderzoek

In de Flora- en faunawet, waar de oorspronkelijke rapportage uit 2016 aan getoetst was, waren ook andere soorten beschermd dan in de huidige Wet natuurbescherming. Aan de hand van expert-judgement, op nieuw geraadpleegde databases en aan de hand van genoteerde soorten en gemaakte foto's, is bekeken of nieuw beschermde soorten binnen het plangebied te verwachten zijn of wellicht zijn waargenomen tijdens het veldbezoek in 2016.

Flora

Binnen het daadwerkelijke plangebied zijn geen beschermde wilde planten waargenomen. Het plangebied betreft een bemeste weide. In dergelijke milieus komen over het algemeen weinig beschermde soorten voor. Ook soorten die onder de nieuwe wet vallen zijn niet te verwachten.

Vogels

Tijdens het veldbezoek zijn er nabij het daadwerkelijke plangebied kraaien, huismussen, houtduiven en Kieviten waargenomen. Binnen het daadwerkelijke plangebied zijn geen vogels waargenomen.

Weidevogels zullen in de open agrarische omgeving broeden. Het nieuwe gebouw wordt gebouwd direct naast bestaande bebouwing waar bedrijvigheid plaatsvindt. De weidevogels zullen naar verwachting een locatie dieper de weilanden in prefereren.

Huismussen broeden onder de dakpannen van een opstal op het terrein. Duiven broeden in de opstal naast het plangebied.

Grondgebonden zoogdieren

Er zijn geen exemplaren of voortplantings- en/ of verblijfplaatsen van soorten aangetroffen die zijn beschermd bij de Habitatrichtlijn of van soorten die niet zijn vrijgesteld door de provincie. Voor minder algemene soorten (nationaal beschermde soorten die niet zijn vrijgesteld in de Wnb) is een dergelijke locatie niet geschikt om er te verblijven of voort te planten. Door het ontbreken van bomen/ bos en opstallen zijn vaste verblijfplaatsen van soorten als de eekhoorn, steen- of boommarter eveneens niet te verwachten.

Algemeen voorkomende soorten zoals sommige muizensoorten, konijnen en mollen, kunnen gebruik maken van het plangebied om er te foerageren of er te verblijven. Soorten als vos, ree en haas kunnen nabij het plangebied worden waargenomen.

Vleermuizen

Vleermuizen worden niet of nauwelijks verwacht binnen het plangebied. De meeste soorten hebben aaneengesloten lijnvormige elementen nodig om te kunnen navigeren en te kunnen vliegen in luwte (energiebesparing). Er zijn geen lijnstructuren aanwezig langs de wegen of op andere plekken die leiden naar het projectgebied.

Eventueel kunnen de grotere soorten de plangebieden wel eens aandoen om er te foerageren, maar vaste verblijf- of voortplantingsplaatsen zijn er niet door het ontbreken van gebouwen en bomen. Vliegroutes of significante foerageergebieden zijn eveneens niet aanwezig.

Amfibieën, reptielen en vissen

De te dempen sloot is van weinig waarde voor amfibieën en vissen. Enkele delen van de sloot lagen droog, waardoor vis is uitgesloten. De verwachting is dat ook de andere delen droog vallen in de zomer. De sloot is zeer eutroof, waardoor de kwaliteit van het water beperkt is en niet bijzonder geschikt is voor streng en strikt beschermde soorten amfibieën. Tevens zijn de oevers van de sloten vrij steil. Er zijn geen geschikte habitats aanwezig voor reptielen.

Ongewervelden/ overige soorten

Onder andere het gecultiveerde karakter maakt dat de veelal veeleisende exemplaren van streng en strikt beschermde soorten van ongewervelden en overige soorten niet zijn te verwachten. Die soorten hebben vaak specifieke ecologische eisen die in dergelijke plangebieden beperkt aanwezig zijn.

5 EFFECTENBEOORDELING

Hieronder zijn de effecten van de voorgenomen ingrepen op eventueel aanwezige beschermde gebieden en de aanwezige flora en fauna getoetst aan de vigerende wet- en regelgeving. Zoals reeds is aangegeven is er sinds 1 januari 2017 een nieuwe wet vigerend, de Wet natuurbescherming. De toetsing van de rapportage uit 2016 vond plaats in het kader van de Flora- en faunawet. Omdat de ingreep in 2017 of later gaat plaatsvinden, zal ook getoetst moeten worden aan de Wet natuurbescherming.

5.1 Effecten beschermde gebieden

Het plangebied is niet gelegen in het NNN. Negatieve effecten zijn niet te verwachten op het NNN.

De afstand tot het meest nabijgelegen Natura2000-gebieden is dermate groot dat er geen direct negatief effect te verwachten is op het meest nabije Natura2000-gebied. Tussen het plangebied en de Natura2000-gebieden liggen agrarische percelen, woningen, groenstructuren en wegen die een bufferende werking hebben. Tevens is de ingreep beperkt van aard. Thema's als verdroging en vermessing/ verzuring (stikstof) vallen niet onder de reikwijdte van onderhavige quickscan flora en fauna.

5.2 Effecten soorten

Er wordt in het kader van de Wet natuurbescherming nagegaan of vaste rust- en verblijfplaatsen door de ingreep opzettelijk worden aangetast (verwijderd, ongeschikt gemaakt) of dat dieren opzettelijk worden verontrust, verjaagd of gedood. Verder is er gekeken of er invloeden zijn die leiden tot een verminderde geschiktheid als foerageergebied waarbij het een zodanig belang betreft dat bij het wegvallen van deze functie ook vaste rust en verblijfplaatsen niet langer kunnen functioneren.

Flora

Tijdens het veldbezoek zijn er binnen het daadwerkelijke plangebied geen beschermde wilde vaatplanten aangetroffen.

Er zijn derhalve geen negatieve effecten te verwachten aangaande deze soortgroep.

Vogels

De huismus broedt op het bebouwde perceel. De bouw van de nieuwe opstal zal geen negatief effect hebben op de aanwezige huismussen.

Door de bouw buiten het broedseizoen van weidevogels uit te voeren zullen geen broedgevallen verstoord worden. Wanneer de start van de bouw voor het begin van het broedseizoen aanvangt, zullen weidevogels niet in de buurt gaan broeden. Door de aanplant van de windsingel zullen weidevogels waarschijnlijk niet meer nabij het plangebied gaan broeden (kans op predatie roofdieren en -vogel). Er zijn voldoende alternatieve broedlocaties in de directe omgeving aanwezig.

Jaarrond beschermde nesten van uilen, roofvogels en soorten als huismus en gierzwaluw, zijn niet aanwezig binnen het plangebied.

Wanneer aan de genoemde voorwaarden wordt voldaan, zijn er geen negatieve effecten op vogels te verwachten.

Grondgebonden zoogdieren

Binnen het plangebied zijn geen exemplaren waargenomen of vaste verblijf- of voortplantingsplaatsen vastgesteld van soorten die zijn beschermd bij de Habitatrichtlijn of nationaal beschermde soorten die niet zijn vrijgesteld door de provincie.

Algemeen voorkomende soorten, waarvan de staat van instandhouding gunstig is, zijn door de provincie vrijgesteld van de verbodsbepalingen als het een ruimtelijke ingreep of inrichting betreft. Wel geldt de zorgplicht voor dergelijke soorten.

Er zijn geen negatieve effecten te verwachten aangaande grondgebonden zoogdieren, mits de zorgplicht wordt nageleefd.

Vleermuizen

Er zijn geen vaste verblijf- of voortplantingsplaatsen aanwezig binnen het plangebied. Het plangebied betreft eveneens geen significant foerageergebied. Vliegroutes zullen door het ontbreken aan bomen niet verloren gaan.

Er zijn derhalve geen negatieve effecten te verwachten op vleermuizen.

Amfibieën, reptielen en vissen

Binnen het plangebied zijn geen exemplaren waargenomen of vaste verblijf- of voortplantingsplaatsen vastgesteld van soorten die zijn beschermd bij de Habitatrichtlijn of nationaal beschermde soorten die niet zijn vrijgesteld door de provincie. In de Wet natuurbescherming hebben vissoorten als bittervoorn en kleine modderkruiper hun beschermde status verloren.

Bovenstaande beschouwend zijn er geen negatieve effecten te verwachten aangaande deze soortgroepen.

Ongewervelden/ overige soorten

Binnen het plangebied zijn geen exemplaren waargenomen of vaste verblijf- of voortplantingsplaatsen vastgesteld van soorten die zijn beschermd bij de Habitatrichtlijn of voorkomen op de 'nationale lijst'. Er zijn geen negatieve effecten te verwachten aangaande deze soortgroepen.

De zorgplicht

De zorgplicht houdt in dat een ieder voldoende zorg in acht moet nemen voor de in het wild levende dieren en planten, alsmede voor hun directe leefomgeving

Deze formulering van de zorgplicht brengt met zich mee dat wanneer er een bepaalde handeling wordt verricht die gevolgen voor natuurwaarden zou kunnen hebben, er voorafgaande aan die handeling de aanwezige natuurwaarden bekend dienen te zijn, de kwetsbaarheid ervan en de mogelijke gevolgen daarvoor van het handelen.

Bij de uitvoering van die handeling dienen negatieve gevolgen zoveel mogelijk voorkomen dan wel beperkt te worden.

6 CONCLUSIE

Op basis van onderhavige quickscan is beoordeeld of er procedurele gevolgen zijn betreffende de vigerende (natuur)wetgeving.

Voor toelichting bij de conclusie dient hoofdstuk vijf geraadpleegd te worden.

Conclusie	
NNN/ Natura2000	Het plangebied is niet gelegen binnen het Natuurnetwerk Nederland. → Het project zal geen negatief effect hebben op het NNN. Het plangebied is niet in of nabij een Natura2000-gebied gelegen. → Het project zal geen direct negatief effect hebben op de aangewezen soorten voor de meest nabijgelegen Natura2000-gebieden.
Soortgroepen	<p>Flora Er zijn binnen het plangebied geen beschermde wilde soorten aangetroffen.</p> <p>Vogels Weidevogels kunnen in potentie broeden in de omgeving van het plangebied. → De bouwwerkzaamheden dienen buiten het broedseizoen van weidevogels plaats te vinden of voor de start van het seizoen aangevangen te zijn.</p> <p>Grondgebonden zoogdieren Vaste verblijfplaatsen of exemplaren van Habitatrichtlijnsoorten of van niet-vrijgestelde nationaal beschermde soorten zijn niet aangetroffen. → Door de provincie vrijgestelde soorten kunnen voorkomen.</p> <p>Vleermuizen Er zijn geen geschikte verblijf- en/of voortplantingsplaatsen aangetroffen binnen het plangebied. Tevens betreft het plangebied geen essentieel foerageergebied en zullen er door de ingreep geen essentiële vliegroutes verloren gaan.</p> <p>Amfibieën, reptielen en vissen Vaste verblijfplaatsen of exemplaren van Habitatrichtlijnsoorten of van niet-vrijgestelde nationaal beschermde soorten zijn niet aangetroffen. → Door de provincie vrijgestelde soorten kunnen voorkomen.</p> <p>Ongewervelden/ overige soorten Vaste verblijfplaatsen of exemplaren van Habitatrichtlijnsoorten of van nationaal beschermde soorten zijn niet aangetroffen.</p>

Op basis van het uitgevoerde onderzoek kan worden geconcludeerd dat er in de onderzochte situatie geen procedurele gevolgen zijn ten gevolge van de voorgenomen ingrepen.

- Nader onderzoek naar soorten is niet noodzakelijk;
- Een ontheffing in het kader van de Wnb is niet noodzakelijk;
- De zorgplicht is altijd van toepassing;
- Voor sommige nationaal beschermde soorten (bijlage 1) geldt een algemene vrijstelling als het ruimtelijke ingrepen betreft.

BIJLAGE 1

WETTELIJK KADER

1.1 Wet natuurbescherming (Wnb)

De Flora- en faunawet is op 1 januari 2017 overgaan in de Wet natuurbescherming (Wnb). Deze wet dient ter vervanging van de Natuurbeschermingswet 1998, de Flora- en faunawet en de Boswet en heeft als doel te komen tot één integrale en vereenvoudigde regeling van de natuurbescherming. Hierbij is de Europese regelgeving als uitgangspunt genomen. In de wet is nog steeds een deling van bescherming van soorten en gebieden (Natura2000).

Soortenbescherming

De Wet natuurbescherming kent een apart beschermingsregime voor soorten van de Vogelrichtlijn, een apart beschermingsregime voor soorten van de Habitatrichtlijn, het Verdrag van Bern en het Verdrag van Bonn en een apart beschermingsregime voor andere soorten, die vanuit nationaal oogpunt beschermd worden.

Alle vogels, in totaal ruim 700 soorten, zijn beschermd (Vogelrichtlijn). Sommige soorten genieten een extra bescherming onder het verdrag van Bern of is het nest ervan jaarrond beschermd. Daarnaast worden ongeveer 230 overige Europese en nationale soorten beschermd.

- Verbodsbepalingen

Elk van deze beschermingsregimes kent zijn eigen verbodsbepalingen en vereisten voor vrijstelling of ontheffing van de verboden.

Beschermingsregime soorten Vogelrichtlijn § 3.1 Wn	Beschermingsregime soorten Habitatrichtlijn § 3.2 Wn	Beschermingsregime andere soorten § 3.3 Wn
Art 3.1 lid 1 Het is verboden in het wild levende vogels opzettelijk te doden of te vangen.	Art 3.5 lid 1 Het is verboden soorten in hun natuurlijke verspreidingsgebied opzettelijk te doden of te vangen	Art 3.10 lid 1a Het is verboden soorten opzettelijk te doden of te vangen
Art 3.1 lid 2 Het is verboden opzettelijk nesten, rustplaatsen en eieren van vogels te vernielen of te beschadigen, of nesten van vogels weg te nemen	Art 3.5 lid 4 Het is verboden de voortplantingsplaatsen of rustplaatsen van dieren te beschadigen of te vernielen	Art 3.10 lid 1b Het is verboden de vaste voortplantingsplaatsen of rustplaatsen van dieren opzettelijk te beschadigen of te vernielen
Art 3.1 lid 3 Het is verboden eieren te rapen en deze onder zich te hebben	Art 3.5 lid 3 Het is verboden eieren van dieren in de natuur opzettelijk te vernielen of te rapen	Niet van toepassing
Art 3.1 lid 4 en lid 5 Het is verboden vogels opzettelijk te storen, tenzij de storing niet van wezenlijke invloed is op de staat van instandhouding van de desbetreffende vogelsoort	Art 3.5 lid 2 Het is verboden dieren opzettelijk te verstoren	Niet van toepassing
Niet van toepassing	Art 3.5 lid 5 Het is verboden plantensoorten in hun natuurlijke verspreidingsgebied opzettelijk te plukken en te verzamelen, af te snijden, te ontwortelen of te vernielen	Art 3.10 lid 1c Het is verboden plantensoorten in hun natuurlijke verspreidingsgebied opzettelijk te plukken en te verzamelen, af te snijden, te ontwortelen of te vernielen

Bron: Brochure Soortenbescherming bij ruimtelijke ingrepen, ministerie EZ, versie 1.3 december 2016).

De verbodsbepalingen voor vogels en Habitatrichtlijnsoorten in de Wet natuurbescherming sluiten vrijwel één op één aan bij de bepalingen uit de Vogelrichtlijn en de Habitatrichtlijn. De verbodsbepalingen zijn gericht op de bescherming van individuen van soorten.

Verstoring van vogels is niet verboden indien de verstoring niet van wezenlijke invloed is op de staat van instandhouding van de desbetreffende vogelsoort (artikel 3.1 lid 4 en lid 5). Het is aan de initiatiefnemer om zich ervan te vergewissen – en waar nodig aan te kunnen tonen - dat de op zich versturende activiteit geen bedreiging vormt voor de vogelsoort en aldus niet leidt tot verslechtering van de staat van instandhouding van de betreffende soort .

Het verbod om dieren opzettelijk te doden of te vangen en het verbod om vaste voortplantingsplaatsen of rustplaatsen opzettelijk te beschadigen of vernielen, is niet van toepassing op de bosmuis, huisspitsmuis of veldmuis, voor zover deze dieren zich in of op gebouwen of daarbij behorende erven of roerende zaken bevinden (artikel 3.10 lid 3).

Opzettelijkheid

In de Wet natuurbescherming is bij meer verbodsbepalingen dan onder de Flora- en faunawet het opzetvereiste toegevoegd, in lijn met de artikelen van de Habitatrichtlijn en Vogelrichtlijn. In de Flora- en faunawet was alleen sprake van het opzetvereiste bij verontrusting (art 10). Hierdoor was de Flora- en faunawet strenger dan de verbodsbepalingen van de Habitatrichtlijn. Niet-opzettelijke handelingen waarbij de verbodsbepalingen overtreden worden, zijn nu niet langer verboden. Daarbij is van belang dat het Europees Hof van Justitie in zijn jurisprudentie heeft bepaald dat onder opzet ook voorwaardelijke opzet moet worden begrepen⁶⁾: *“Daarvan is sprake als iemand een handeling verricht en daarbij bewust de aanmerkelijke kans aanvaardt dat zijn gedragingen schadelijke gevolgen hebben voor een dier of plant...”*.

- Ontheffing of vrijstelling

Om af te mogen wijken van de verbodsbepalingen via een ontheffing of vrijstelling moet aan drie criteria zijn voldaan:

- Ten eerste mag alleen van de verbodsbepaling afgeweken worden als er geen andere bevredigende oplossing voor de handeling mogelijk is.
- Ten tweede moet tegenover de afwijking van het verbod een in de wet genoemd belang staan. De wet geeft voor de verschillende beschermingsregimes aan wat die belangen zijn.
- Ten slot mag de ingreep geen afbreuk doen aan de staat van instandhouding van de soort.

De drie criteria op grond waarvan van de verbodsbepalingen afgeweken kan worden, zijn eveneens uit deze twee richtlijnen overgenomen. Dat betekent dat de verbodsbepalingen niet overtreden mogen worden, tenzij men een ontheffing kan krijgen (het zogenoemde ‘nee, tenzij-principe’).

Als aan deze drie vereisten voldaan is, kan een ontheffing worden verleend. Voor een aantal handelingen zijn bovendien vrijstellingen mogelijk, bijvoorbeeld in de vorm van een provinciale verordening of een gedragscode.

Vrijstellingen kunnen in principe gelden voor alle drie de beschermingsregimes. Vrijstellingen van verbodsbepalingen zoals die gelden voor Vogelrichtlijn- of Habitatrichtlijnsoorten, kunnen alleen verleend worden voor in de Europese Vogelrichtlijn of Europese Habitatrichtlijn genoemde belangen. Om soorten vrij te stellen, zal altijd voldaan moeten zijn aan de vereisten van de wet, met name de afweging dat de vrijstelling geen afbreuk mag doen aan het streven de populatie van de betrokken soort in hun natuurlijk verspreidingsgebied in een gunstige staat van instandhouding te laten voortbestaan (voor Habitatrichtlijnsoorten en andere soorten) dan wel dat de vrijstelling niet leidt tot verslechtering van de staat van instandhouding van vogelsoorten.

Belangen voor ontheffingsverlening of vrijstelling onder de Wet natuurbescherming

Voor vogels beschermd onder de Vogelrichtlijn kan ontheffing of vrijstelling worden verleend op grond van de volgende belangen:

- in het belang van de volksgezondheid of de openbare veiligheid;
- in het belang van de veiligheid van het luchtverkeer;
- ter voorkoming van belangrijke schade aan gewassen, vee, bossen, visserij of wateren;
- ter bescherming van flora of fauna;
- voor onderzoek of onderwijs, het uitzetten of herinvoeren van soorten, of voor de daarmee samenhangende teelt,
- om het vangen, het onder zich hebben of elke andere wijze van verstandig gebruik van bepaalde vogels in kleine hoeveelheden selectief en onder strikt gecontroleerde omstandigheden toe te staan.

Voor soorten beschermd onder de Habitatrichtlijn, het Verdrag van Bern of het Verdrag van Bonn kan ontheffing of vrijstelling worden verleend op grond van de volgende belangen:

- in het belang van de bescherming van de wilde flora of fauna, of in het belang van de instandhouding van de natuurlijke habitats;
- ter voorkoming van ernstige schade aan met name de gewassen, veehouderijen, bossen, visgronden, wateren of andere vormen van eigendom;
- in het belang van de volksgezondheid, de openbare veiligheid of andere dwingende redenen van groot openbaar belang, met inbegrip van redenen van sociale of economische aard en met inbegrip van voor het milieu wezenlijke gunstige effecten;
- voor onderzoek en onderwijs, repopulatie of herintroductie van deze soorten, of voor de daartoe benodigde kweek, met inbegrip van de kunstmatige vermeerdering van planten, of
- om het onder strikt gecontroleerde omstandigheden mogelijk te maken op selectieve wijze en binnen bepaalde grenzen een beperkt, bij de ontheffing of vrijstelling vastgesteld aantal van bepaalde dieren van de aangewezen soort te vangen of onder zich te hebben, onderscheidenlijk een beperkt bij de ontheffing of vrijstelling vastgesteld aantal van bepaalde planten van de aangewezen soort te plukken of onder zich te hebben.

Voor andere, 'nationaal' beschermde soorten kan ontheffing of vrijstelling worden verleend op grond van de volgende belangen:

- de belangen die gelden voor soorten van de Habitatrichtlijn zoals hierboven genoemd;
- in het kader van de ruimtelijke inrichting of ontwikkeling van gebieden, daaronder begrepen het daarop volgende gebruik van het ingerichte of ontwikkelde gebied;
- ter voorkoming van schade of overlast, met inbegrip van schade aan sportvelden, schietterreinen, industrieterreinen, kazernes, of begraafplaatsen;
- ter beperking van de omvang van de populatie van dieren, in verband met door deze dieren ter plaatse en in het omliggende gebied veelvuldig veroorzaakte schade of in verband met de maximale draagkracht van het gebied waarin de dieren zich bevinden;
- ter voorkoming of bestrijding van onnodig lijden van zieke of gebrekkige dieren;
- in het kader van bestendig beheer of onderhoud in de landbouw of bosbouw;
- in het kader van bestendig beheer of onderhoud aan vaarwegen, watergangen, waterkeringen, waterstaatswerken, oevers, vliegvelden, wegen, spoorwegen of bermen, of in het kader van natuurbeheer;
- in het kader van bestendig beheer of onderhoud van de landschappelijke kwaliteiten van een bepaald gebied,
- in het algemeen belang van de betreffende soort.

Provinciale staten kunnen vrijstelling van de verbodsbepalingen verlenen. Dit moet worden geregeld in een provinciale verordening. In de verordening of regeling staat aangegeven voor welke verbodsbepalingen, voor welke handelingen en voor welke soorten de vrijstelling geldt. Onder meer op basis van regionale verschillen in de staat van instandhouding van soorten kunnen de vrijgestelde soorten per provincie verschillen.

- Gedragscode

Voor regulier voorkomende werkzaamheden en ruimtelijke ontwikkeling kan een vrijstelling van de verbodsbepalingen mogelijk zijn als u handelt conform een goedgekeurde gedragscode. Het kan gaan om handelingen in het kader van bestendig beheer of onderhoud, bestendig gebruik en ruimtelijke ontwikkeling of inrichting. Zo is het onder de Wet natuurbescherming mogelijk om via een gedragscode Europees beschermde vogel- en andere dier- en plantensoorten vrij te stellen bij ruimtelijke ontwikkeling en inrichting, mits er sprake is van een bij respectievelijk Vogelrichtlijn of Habitatrichtlijn genoemd belang.

In een gedragscode is beschreven hoe zorgvuldig gewerkt wordt opdat schade aan beschermde dieren en planten wordt voorkomen of tot een minimum beperkt.

Gedragscodes zijn bedoeld voor organisaties die in hun reguliere taken of activiteiten regelmatig met de wet te maken hebben. Elke sector kan een gedragscode opstellen en laten goedkeuren. Wanneer een gedragscode is goedgekeurd, kan eenieder die aantoonbaar in overeenstemming met de betreffende gedragscode handelt, zonder ontheffing de handelingen verrichten. Er kan gecontroleerd worden of er gehandeld wordt volgens de gedragscode. Dat dient aangetoond te worden; de bewijslast dat er correct wordt gehandeld ligt bij de initiatiefnemer.

Gedragscodes worden goedgekeurd door de Minister van EZ, in overleg met de provincies. De goedkeuring geldt voor een periode van maximaal vijf jaar.

- Ecologisch onderzoek laten uitvoeren

Voordat de beoogde ingreep kan plaatsvinden dient inzichtelijk gemaakt te zijn dat er door de ingreep geen overtreding zal plaatsvinden van de Wet natuurbescherming.

Meestal wordt eerst een zogenaamde quickscan (natuurtoets) flora en fauna uitgevoerd. Uit dit onderzoek dient naar voren te komen of er vervolgstappen genomen dienen te worden. De vervolgstappen kunnen bestaan uit een nader onderzoek, het nemen van mitigerende maatregelen en/ of het aanvragen van een ontheffing.

De bepalingen van de Wet natuurbescherming zijn alleen van toepassing als op of rondom de locatie waar de werkzaamheden gaan plaatsvinden beschermde planten en/of dieren voorkomen of als zich daar hun nesten, voortplantingsplaatsen of rustplaatsen bevinden.

Het plangebied is het gebied waar de daadwerkelijke handeling wordt uitgevoerd. Afhankelijk van de kenmerken van de activiteit kunnen storende factoren ook optreden buiten het plangebied. Denk aan verstoring door geluid, waardoor bijvoorbeeld het verbod om soorten opzettelijk te verstoren wordt overtreden.

Hoe groot het onderzoeksgebied is hangt dan ook af van de invloedssfeer van de werkzaamheden. Het onderzoeksgebied is vaak groter dan het plangebied.

Andere leefgebieden van een diersoort, zoals foerageergebieden of vaste vliegroutes, worden volgens de uitleg van het Guidance document niet beschermd, tenzij deze samenvallen met de voortplantings- of rustplaatsen. Jurisprudentie maakt echter duidelijk dat in het geval van Habitatrichtlijnsoorten het zodanig verstoren van vaste vliegroutes en/of beschadigen van foerageergebied dat de soort om die reden deze vaste voortplantings- of rustplaatsen (die buiten het plangebied zijn gelegen) zal verlaten, wel onder het verbod van de Habitatrichtlijn valt). De redenering hierbij is dat bij een dergelijke verstoring de ecologische functionaliteit van de voortplantings- of rustplaatsen niet meer gegarandeerd is. In deze gevallen is dan ook artikel 3.5 van de Wet natuurbescherming van toepassing.

Het ministerie van Economische Zaken heeft een stappenplan opgesteld die door initiatiefnemers doorlopen dient te worden.

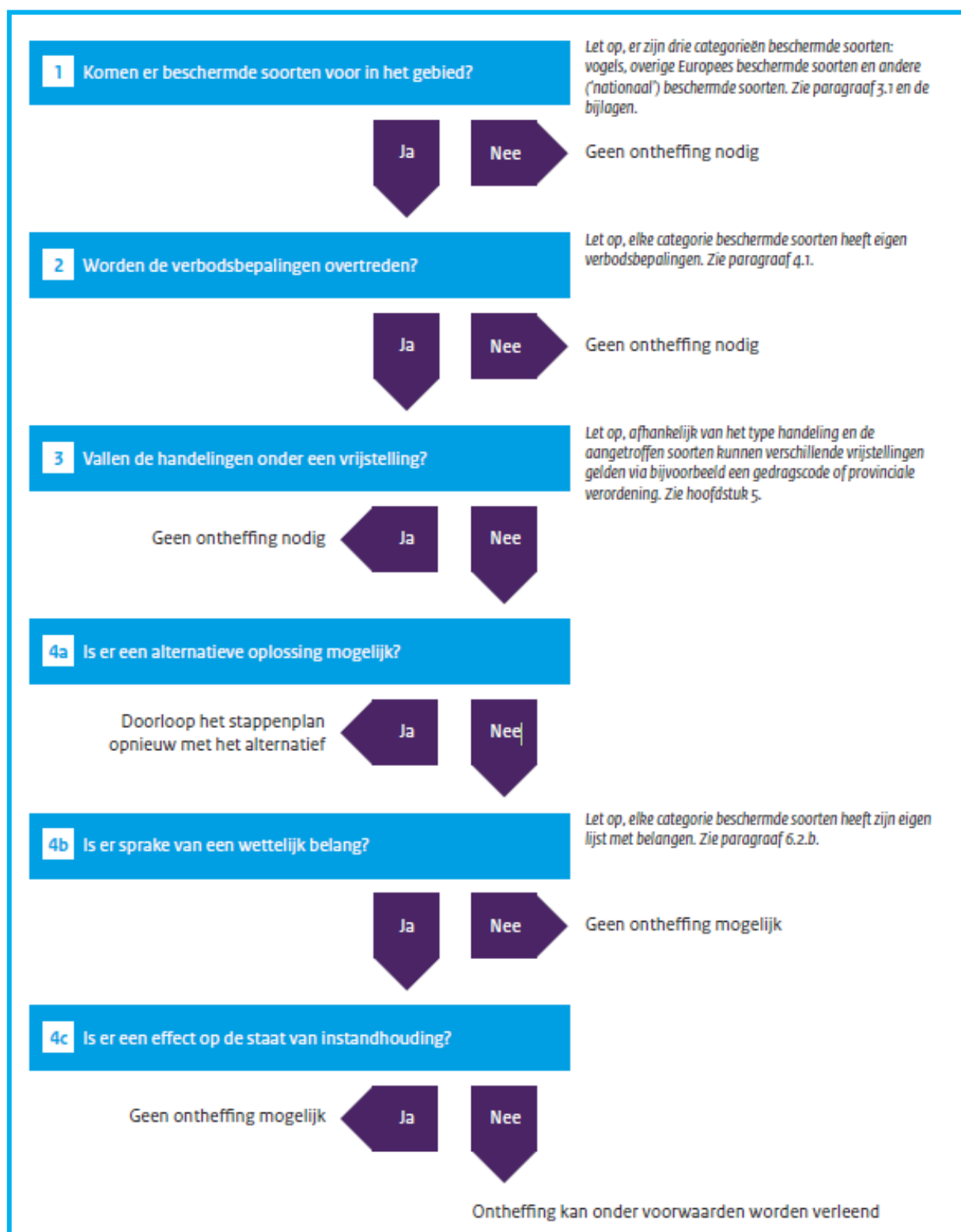

Bron: Brochure Soortenbescherming bij ruimtelijke ingrepen, ministerie EZ, versie 1.3 december 2016).

Natura2000 (gebiedsbescherming)

Gebieden die bescherming genieten zijn Natura2000-gebieden (Vogelrichtlijn- en Habitatrichtlijngebieden).

Handelingen binnen beschermde gebieden die de wezenlijke kenmerken van het gebied aantasten, zijn in principe verboden en worden slechts onder strikte voorwaarden toegestaan. Bij ruimtelijke ingrepen in de nabije omgeving van de beschermde gebieden moet worden bepaald in hoeverre de externe werking van de ingreep een effect heeft op het beschermde gebied. Indien er negatieve effecten te verwachten zijn, bijvoorbeeld door een toename van stikstofdepositie, dient er een vervolgonderzoek plaats te vinden. Dit onderzoek vindt plaats in het kader van de PAS (Programma Aanpak Stikstof). Mogelijk dient er een vergunning Wnb aangevraagd te worden.

1.2 Nationaal Natuur Netwerk/ Natuurnetwerk Nederland (NNN)

De bescherming van het Nationaal Natuurnetwerk/ Natuurnetwerk Nederland (NNN, de voormalige EHS) komt voort uit de Structuurvisie Infrastructuur en Ruimte.

Dit NNN is een netwerk van gebieden in Nederland waar de natuur voorrang heeft. Het netwerk helpt voorkomen dat planten en dieren in geïsoleerde gebieden uitsterven en dat natuurgebieden hun waarde verliezen. Het NNN kan worden gezien als de ruggengraat van de Nederlandse natuur.

In het NNN liggen: bestaande natuurgebieden (waaronder Natura2000, gebieden waar nieuwe natuur aangelegd wordt, landbouwgebieden (beheerd volgens agrarisch natuurbeheer) en ruim 6 miljoen hectare grote wateren: meren, rivieren, de kustzone van de Noordzee en de Waddenzee.

In het netwerk geldt voor nieuwe ontwikkelingen het 'nee, tenzij'-principe. Ruimtelijke ingrepen zijn niet toegestaan, tenzij er geen alternatieven zijn. Ook moeten de ontwikkelingen een groot openbaar belang hebben. De schadelijke effecten van de activiteit op de natuur moeten bovendien worden gemitigeerd. De kernkwaliteiten en omgevingscondities vormen het toetsingskader. De initiatiefnemer dient onderzoek te doen naar eventuele significant negatieve effecten die een activiteit kan hebben op het NNN.

1.3 Overige natuurgebieden

Buiten de bescherming van de Wet natuurbescherming en het NNN bevinden zich ook natuurgebieden beschermd middels provinciaal beleid, veelal beschreven in Omgevingsplannen of Streekplannen. In dit provinciale beleid is de bescherming van bijvoorbeeld ganzenfoeragegebied en weidevogelgebied uitgewerkt.

1.4 Rode Lijst

Rode Lijst soorten zijn soorten die zijn opgenomen op officiële, door het parlement bekrachtigde en in de Staatscourant gepubliceerde, lijsten van soorten die gevoelig of kwetsbaar zijn of zelfs direct in hun voortbestaan bedreigd worden. De bedreigde dier- en plantensoorten op de Rode Lijsten hebben geen juridische status, tenzij ze ook in de wet zijn opgenomen.

De aanwijzing van nationale soorten is mede gebaseerd op de status die de soorten in de rode lijsten hadden ten tijde van het opstellen van de Wnb.

BIJLAGE 2

LIJSTEN BESCHERMDE SOORTEN

Soorten beschermd onder paragraaf 3.2 van de Wet natuurbescherming (artikel 3.5 en 3.8)

Nederlandse naam Latijnse naam

Planten (4)

Drijvende waterweegbree	Luronium natans
Groenknolorchis	Liparis loeselii
Kruipend moerasscherm	Aptum repens
Zomerschroeforchis	Spiranthes aestivalis

Zoogdieren terrestrisch (8)

Bever	Casor fiber
Hamster	Cricetus cricetus
Hazelmuis	Muscardinus avellanarius
Eurazische lynx	Lynx lynx
Noordse woelmuis	Microtus oeconomus
Otter	Lutra lutra
Wilde kat	Felis silvestris
Wolf *)	Canis lupus

Vleermuizen (22)

Bechsteins vleermuis	Myotis bechsteinii
Bosvleermuis	Nyctalus leisleri
Brandts vleermuis	Myotis brandtii
Franjesaart	Myotis nattereri
Gewone baardvleermuis	Myotis mystacinus ssp. mystacinus
Gewone dwergvleermuis	Pipistrellus pipistrellus
Gewone grootoorvleermuis	Plecotus auritus
Grijze grootoorvleermuis	Plecotus auritus
Grote hoefijzerneus	Rhinolophus ferrumequinum
Grote rosse vleermuis	Nyctalus lasiopterus
Ingekorven vleermuis	Myotis emarginatus
Kleine dwergvleermuis	Pipistrellus pygmaeus
Kleine hoefijzerneus	Rhinolophus hipposideros
Laavvleeger	Eptesicus serotinus
Meervleermuis	Myotis dasycneme
Mopsvleermuis	Barbastella barbastellus
Noordse vleermuis	Eptesicus nilssonii
Rosse vleermuis	Nyctalus noctula
Ruige dwergvleermuis	Pipistrellus nathusii
Tweekleurige vleermuis	Vespertilio murinus
Vale vleermuis	Myotis myotis
Waarvleermuis	Myotis daubentonii

Zoogdieren marien (5)

Bruinvot	Phocoena phocoena
Gewone dolfin	Delphinus delphis
Tuimelaar	Tursiops truncatus
Witflankdolfin	Lagenorhynchus acutus
Witsnuitdolfin	Lagenorhynchus albotrochus

Vissen (2)

Houting	Coregonus oxyrinchus
Steur	Acipenser sturio

Amfibieën (8)

Boomkikker	Hyla arborea
Geelbuikvuurpad	Bombina variegata
Hefkikker	Rana arvalis
Kamsalamander	Triturus cristatus
Knoflookpad	Pelobates fuscus
Poelkikker	Rana lessonae
Rugstreeppad	Bufo calamita
Vroedmeesterpad	Alytes obstetricans

Reptielen (3)

Gladde slang	Coronella austriaca
Muurhagedis	Podarcis muralis
Zandhagedis	Lacerta agilis

Vlinders (7)

Donker pimpernelblauwje	Maculinea nausithous
Groen vuurvinder	Lycaena dispar
Moerasparelmoervinder *)	Euphydryas aurinia
Pimpernelblauwje	Maculinea teletus
Teuntsbloempijlstaart	Proserpinus proserpina
Tijmblauwje *)	Maculinea arion
Zilverstreephoofbeestje *)	Coenonympha hero

Libellen (8)

Bronslibel *)	Oxygaster curditi
Gaffellibel	Ophiogomphus cecilia
Gevlekte witsnuitlibel	Leucorrhinia pectoralis
Groene glazenmaker	Aeshna viridis
Noordse winterjuffer *)	Sympetma paedisca
Ooseltjke witsnuitlibel *)	Leucorrhinia albifrons
Rietrombout	Gomphus flavipes
Sterltjke witsnuitlibel	Leucorrhinia caudalis

Kevers (5)

Brede geelrandwaterroofkever	Dytiscus laetivimus
Gestreepte waterroofkever	Graphoderus bilineatus
Heldenbok	Cerambyx cerno
Juchdeerkever	Osmoderma eremita
Vermiljoenkever	Cucujus cinnabarinus

Overige soorten (2)

Bazalfse stroommossel	Unio crassus
Platte schijfhoren	Anisus vorticulus

*) Soorten verdwenen uit Nederland maar die toch beschermd zijn op grond van artikel 3.5 en 3.8 omdat er een gereede kans op terugkeer bestaat

Soorten beschermd onder paragraaf 3.3 van de Wet natuurbescherming (artikel 3.10 en 3.11)

Nederlandse naam	Ladijnse naam				
Planten (76)					
Akkerboerbloem *)	Ranunculus arvensis	Smalle raai *)	Galeopsis angustifolia	Hazelworm	Anguis fragilis
Akkerdoornzaad *)	Tortilis arvensis	Spiet havikskruid *)	Hieracium lacucella	Levendbarende hagedis	Lacerta vivipara
Akkerogenroost *)	Odonates vernus vernus	Steenbraam *)	Rubus saxatilis	Ringslang	Natrix natrix
Bekliende ogenroost *)	Euphrasia rosakoviana	Stijve wolfsmelk *)	Euphorbia serotica		
Berggamber *)	Teucrium montanum	Tengere distel *)	Carduus tenuiflorus	Vissen (6)	
Bergnachtsorchis *)	Platanthera chlorantha	Tengere veldmuur *)	Minuaria hybrida	Beekdonderpad	Cottus rhenanus
Blaasvaren	Cystopteris fragilis	Troggamber *)	Teucrium bourys	Beekpriik	Lamprologus planeri
Blauw gutchelheit *)	Anagallis arvensis foemina	Veenbloembies *)	Scheuchzeria palustris	Eltis	Phoxinus phoxinus
Bokkenorchis *)	Himantoglossum hircinum	Vitegenorchis	Ophrys insectifera	Gestippelde alver	Alburnoides bipunctatus
Bosboerbloem *)	Ranunculus pol. nemorosus	Vroege ereprijs *)	Veronica praecox	Groeie modderkrutjer	Misgurnus fossilis
Bosdravik *)	Bromopsis r. benekenti	Wilde averuik *)	Arenaria c. campestris	Kwabaal *)	Lota lota
Brave hendrik *)	Chenopodium bonus-henricus	Wilde ridderspoor *)	Consolida regalis		
Brede wolfsmelk *)	Euphorbia platyphyllos	Wilde weik *)	Melampyrum arvense	Vlinders (20)	
Breed wollegras *)	Eriophorum latifolium	Wolfskers *)	Atropa bella-donna	Aardbevlinder *)	Pyrgus malvae
Bruinrode wespenorchis	Eptactis atrorubens	Zandwolfsmelk *)	Euphorbia seguieriana	Bosparelmoer-vlinder *)	Melitaea aethalia
Dennenorchis *)	Goodyera repens	Zinkvoelike	Viola lutea calamitaria	Bruin dikkopje	Erynnis tages
Dreps *)	Bromus secalinus	Zweedse kornoelje *)	Cornus suecica	Bruine etkenpage *)	Sagittum litice
Echte gamber *)	Teucrium cham. germanicum			Dulparelmoer-vlinder *)	Argynnis niobe
Franjegendaan	Gentiana ciliata	Zoogdieren terrestisch (31)		Gentiaanblauwe *)	Maculinea alcon
Geelgroene wespenorchis *)	Eptactis muelleri	Aardmuis	Microtus agrestis	Groeie parelmoer-vlinder *)	Argynnis aglaja
Geplootde vrouwenmannel *)	Alchemilla subcrenata	Boommarter	Maris maris	Groeie vos *)	Nymphalis polychloros
Geande veldsla *)	Valeriana dentata	Bosmuis	Apodemus sylvaticus	Groeie weerschijn-vlinder *)	Apatura iris
Gevlekt zonneroosje *)	Tuberaria guttata	Bunzing	Musela pusorius	Jepenpage	Sagittum w-album
Glad biggenkruid *)	Hypochaeris glabra	Damhert	Dama dama	Kleinne hevlinder *)	Hipparchia satulius
Gladder zegge *)	Carex laevigata	Das	Meles meles	Kleinne tsvogel-vlinder *)	Limenitis camilla
Groene nachtorchis	Coeloglossum vitide	Dwergmuis	Microtus minutus	Kommavlinder *)	Hesperia comma
Groensleel *)	Asplenium vitide	Dwergspitsmuis	Sorex minutus	Sleedoorpage *)	Thecla betulae
Groot spiegelklokje *)	Legousia speculum-veneris	Edelhert	Cervus elaphus	Spiegeldikkopje *)	Heptopieris morpheus
Groeie bosardbet *)	Fragaria moschata	Eekhoorn	Sciurus vulgaris	Veenbesblauwe *)	Plebetus opdele
Groeie leeuwenklauw *)	Aphanes arvensis	Egel	Eriaceus europaeus	Veenbosparelmoer-vlinder	Boloria aquilonaris
Honingorchis	Hermium monorchis	Elkermuis	Elomys quercinus	Veenhooftbeesje	Coenonympha tullia
Kalkboerbloem *)	Ranunculus polyanthenos ssp. polyanthenoides	Gewone bosspitsmuis	Sorex araneus	Veldparelmoer-vlinder	Melitaea cinxia
Kalkkeurt *)	Centaurea calcitrapa	Groeie bosmuis	Apodemus flavicollis	Zilveren maan *)	Boloria selene
Karhutzeranjer *)	Dianthus carthusianorum	Haas	Lepus europaeus		
Karwtjelte *)	Selinum carvifolia	Hermelijn	Musela erminea	Libellen (8)	
Kleinne ereprijs *)	Veronica verna	Hutspitsmuis	Crocidura russula	Beekrombout *)	Gomphus vulgatissimus
Kleinne Schorseneer *)	Scorzenera humilis	Konijn	Oryzolagus cuniculus	Bosbeekjuffer *)	Calopteryx virgo
Kleinne wolfsmelk *)	Euphorbia exigua	Molmuis *)	Arvicola scherman	Donkere waterjuffer *)	Coenagrion armatum
Kluwenklokje	Campanula glomerata	Ondergrondse woelmuis	Microtus subterraneus	Gevlekte glanslibel *)	Somatichlora flavomaculata
Knollathyrus *)	Lathyrus lntifolius	Ree	Capreolus capreolus	Gewone bronlibel *)	Cordulegaster boltonii
Knolspirea *)	Filipendula vulgaris	Rosse woelmuis	Clethrionomys glareolus	Hoogveenglanslibel *)	Somatichlora arcata
Korensla *)	Amosotis minima	Steenmarter	Maris foena	Kempense heidelibel *)	Sympetrum depressiusculum
Kranskarwtj *)	Carum veridicillium	Tweekleurige bosspitsmuis	Sorex coronatus	Speerwaterjuffer *)	Coenagrion hasculatum
Kruiptilm *)	Thymus praecox	Veldmuis	Microtus arvalis		
Lange zonnedaaw	Drosera longifolia	Veldspitsmuis	Crocidura leucodon	Kevers (1)	
Liggende ereprijs *)	Veronica prostrata	Vos	Vulpes vulpes	Vliegend hert	Lucanus cervus
Moeragamber *)	Teucrium scordium	Waterspitsmuis	Neomys fodiens		
Muurbloem	Erysimum cheiri	Wezel	Musela nivalis	Overige soorten (1)	
Naakte lathyrus *)	Lathyrus aphaca	Wild zwijn	Sus scrofa	Europese rivierkreeft	Asiacus asiacus
Naaldenkervel *)	Scandix peccen-veneris	Woelrat	Arvicola terrestis		
Prijscheefkelk	Arabis h. sagittata				
Roggeleite *)	Lilium bulbiferum croceum	Zoogdieren marien (2)			
Rood peperboompje *)	Daphne mezereum	Gewone zeehond	Phoca vitulina		
Rozenkransje *)	Anemaria dioica	Grijze zeehond	Halichoerus grypus		
Ruw parelzaad *)	Lithospermum arvense				
Stofzaad *)	Monoetropa hypopterys	Amfibieën (8)			
Scherpkruid *)	Asperugo procumbens	Alpenwatersalamander	Triturus alpestris		
Schubvaren	Ceserach officinarum	Bruine kikker	Rana temporaria		
Schubzegge *)	Carex leptocarpa	Gewone pad	Bufo bufo		
		Kleinne watersalamander	Triturus vulgaris		
		Meerkikker	Rana ridibunda		
		Middelse groene kikker	Rana klepton esculenta		
		Vinpoosalamander	Triturus helveticus		
		Vuursalamander	Salamandra salamandra		
		Reptielen (4)			
		Adder	Vipera berus		

*) soort die geen wettelijke bescherming had onder de Flora- en faunawet

BIJLAGE 3

JAARROND BESCHERMDE NESTEN (CATEGORIE 1-4)

Categorie 1-4: jaarrond beschermd

Boomvalk	<i>Falco subbuteo</i>	4
Buizerd	<i>Buteo buteo</i>	4
Gierzwaluw	<i>Apus apus</i>	2
Grote gele kwikstaart	<i>Motacilla cinerea</i>	3
Havik	<i>Accipiter gentilis</i>	4
Huismus	<i>Passer domesticus</i>	2
Kerkuil	<i>Tyto alba</i>	3
Oehoe	<i>Bubo bubo</i>	3
Ooievaar	<i>Ciconia ciconia</i>	3
Ransuil	<i>Asio otus</i>	4
Roek	<i>Corvus frugilegus</i>	2
Slechtvalk	<i>Falco peregrinus</i>	3
Sperwer	<i>Accipiter nisus</i>	4
Steenuil	<i>Athene noctua</i>	1
Wespendief	<i>Pernis apivorus</i>	4
Zwarte wouw	<i>Milvus migrans</i>	4

1. Nesten die, behalve gedurende het broedseizoen als nest, buiten het broedseizoen in gebruik zijn als vaste rust- en verblijfplaats.
2. Nesten van koloniebroeders die elk broedseizoen op dezelfde plaats broeden en die daarin zeer honkvast zijn of afhankelijk van bebouwing of biotoop. De (fysieke) voorwaarden voor de nestplaats zijn vaak zeer specifiek en limitatief beschikbaar.
3. Nesten van vogels, zijnde geen koloniebroeders, die elk broedseizoen op dezelfde plaats broeden en die daarin zeer honkvast zijn of afhankelijk van bebouwing. De (fysieke) voorwaarden voor de nestplaats zijn vaak zeer specifiek en limitatief beschikbaar.
4. Vogels die jaar in jaar uit gebruik maken van hetzelfde nest en die zelf niet of nauwelijks in staat zijn een nest te bouwen.

BIJLAGE 4

LITERATUURLIJST

Broekhuizen, S e.a., Atlas van de Nederlandse zoogdieren, uitgeverij KNNV, Utrecht, 1992
Diepenbeek A, Twisk P, Veldgids diersporen, KNNV, Zeist 2013
IKC Natuurbeheer, Handboek natuurdoeltypen in Nederland, uitgeverij Judels&Brinkman, Delft, 1995
Meesters, G, Natuuratlas van Nederland, uitgeverij Icob b.v. Alphen aan den Rijn, 2001
Olsen L-H, Dier & spoor, KNNV uitgeverij, 2012
Ravon, De amfibieën en reptielen van Nederland, 2009
Sovon Vogelonderzoek Nederland, Atlas van de Nederlandse Broedvogels, uitgeverij KNNV, Utrecht, 2002
Vogelbescherming Nederland, Topografische Inventarisatieatlas voor flora en fauna van Nederland, Zeist, 2003.

www.google.nl
minez.nederlandsesoorten.nl/soorten
www.natura2000.nl
www.nederlandsesoorten.nl
www.ravon.nl
www.synbiosys.alterra.nl
www.sovon.nl
www.vleermuizenindestad.nl
www.vogelbescherming.nl
www.vogelvisie.nl
www.zoogdiervereniging.nl