



Vleetweg 4 te Biddinghuizen

- Quickscan flora en fauna in het kader van de Wet natuurbescherming -

Opdrachtgever	VanWestreenen BV Anthonie Fokkerstraat 1a 3772 MP Barneveld
Contactpersoon	De heer T. van den Brink
Datum veldbezoek	19 juli 2017
Uitvoerend ecooloog	De heer ing. J.M. de Wever
Kenmerk rapport	Q2017.066- Quickscan flora en fauna Vleetweg 4 te Biddinghuizen
Datum rapport	20 juli 2017
Auteur	De heer ing. J.M. de Wever

Paraaf



EcoTierra-ecologisch adviesbureau

Postadres: Margijnenenk 12, 7415 JZ Deventer

Bezoekadres: Loods570- Oostzeestraat 2, 7411 MD Deventer

www.ecotierra.nl

info@ecotierra.nl

0570-597418

Dragvlak voor natuur is de basis voor natuurbescherming

Dit rapport is vervaardigd op verzoek van de opdrachtgever en is zijn eigendom. Niets uit dit rapport mag worden verveelvoudigd en/of openbaar gemaakt worden d.m.v. druk, fotokopie, digitale kopie of op welke andere wijze dan ook, zonder voorafgaande schriftelijke toestemming van de opdrachtgever hierboven aangegeven. EcoTierra- ecologisch adviesbureau is niet aansprakelijk voor gevolgschade, alsmede voor schade welke voortvloeit uit toepassingen van de resultaten van werkzaamheden of andere gegevens verkregen van EcoTierra- ecologisch adviesbureau; opdrachtgever vrijwaart EcoTierra- ecologisch adviesbureau voor aanspraken van derden in verband met deze toepassing.

INHOUDSOPGAVE

SAMENVATTING

1 INLEIDING	5
1.1 AANLEIDING	5
1.2 DOELSTELLING	5
1.3 VOLLEDIGHEID ONDERZOEK	5
1.4 GELDIGHEDSDUUR RAPPORT	5
2 ONDERZOEKSOPZET	6
2.1 BRONNENONDERZOEK	6
2.2 VELDBEZOEK	6
3 PLANGEBIED EN BEOOGDE INGREPEN	7
3.1 PLANGEBIED	7
3.2 GEWENSTE TOEKOMSTIGE SITUATIE EN VOORGENOMEN INGREPEN	9
4 BEVINDINGEN ONDERZOEK	10
4.1 BEVINDINGEN BRONNENONDERZOEK	10
4.2 BEVINDINGEN VELDONDERZOEK	10
5 EFFECTENBEOORDELING	13
5.1 EFFECTEN BESCHERMDE GEBIEDEN	13
5.2 EFFECTEN SOORTEN	13
6 CONCLUSIE	16

BIJLAGEN

1. Wettelijk kader
2. Lijst beschermde soorten
3. Jaarrond beschermde nesten
4. Literatuurlijst

SAMENVATTING

In opdracht van VanWestreenen BV heeft EcoTierra- ecologisch adviesbureau aan de Vleetweg 4 te Biddinghuizen (gemeente Dronten) een quickscan flora en fauna uitgevoerd in het kader van de Wet natuurbescherming (Wnb).

Het onderzoek heeft zich met name op de soortenbescherming en beperkt op het gebiedsbeschermingsdeel van de wet (Natura2000) gericht.

Het plangebied ligt in het buitengebied van Biddinghuizen en betreft een onbebouwd deel van het perceel ten noorden van het erf.

Het plangebied is niet gelegen in het Natuurnetwerk Nederland en betreft geen weidevogelgebied of een ander gebied dat is beschermd overeenkomstig het provinciale natuurbeleid. Er liggen geen Natura2000-gebieden binnen een straal van 3.000 meter.

De initiatiefnemer is voornemens een werktuigenberging en ruwvoeropslagplaatsen te realiseren. In dit kader worden geen opstallen geamoveerd, bomen gekapt of oppervlaktewateren gedempt.

De ingrepen vinden plaats in het kader van ruimtelijke inrichting of ontwikkeling van gebieden.

Onderhavige quickscan is gebaseerd op een bronnenonderzoek en een veldbezoek. Het veldbezoek heeft op 19 juli 2017 plaatsgevonden.

Op basis van het uitgevoerde onderzoek kan worden geconcludeerd dat er in de onderzochte situatie geen procedurele gevolgen zijn ten gevolge van de voorgenomen ingrepen.

- Nader onderzoek naar soorten is niet noodzakelijk;
- Een ontheffing in het kader van de Wnb is niet noodzakelijk;
- Voor algemeen voorkomende soorten geldt een algemene vrijstelling als het ruimtelijke ingrepen betreft;
- De zorgplicht is altijd van toepassing.

1 INLEIDING

In opdracht van VanWestreenen BV heeft EcoTierra- ecologisch adviesbureau aan de Vleetweg 4 te Biddinghuizen (gemeente Dronten) een quickscan flora en fauna uitgevoerd in het kader van de Wet natuurbescherming (Wnb).

1.1 Aanleiding

De initiatiefnemer is voornemens een werktuigenberging en ruwvoeropslagplaatsen te realiseren. In dit kader worden geen opstallen geamoveerd, bomen gekapt of oppervlaktewateren gedempt.

In verband met de inwerktreding van de Wet natuurbescherming (Wnb) op 1 januari 2017 is het noodzakelijk om voorafgaande aan ruimtelijke ingrepen en inrichting te toetsen of de geplande activiteiten geen negatief effect hebben op beschermde plant- en/of diersoorten en leefgebieden.

1.2 Doelstelling

Het doel van onderhavige quickscan is inzicht geven of de voorgenomen activiteiten een overtreding van de vigerende natuurwetgeving tot gevolg hebben.

Om dit inzicht te verkrijgen worden de volgende vragen beantwoord;

- zijn er binnen het plangebied beschermde dier- en plantsoorten aangetroffen en/of worden deze verwacht?
- wat is de juridische status van deze soorten?
- hebben de voorgenomen activiteiten een (significant) negatief effect op deze soorten?
- ligt het plangebied in of nabij beschermde natuurgebieden, zoals het NNN of Natura2000-gebieden?
- wat zijn de gevolgen en dienen er (mitigerende) maatregelen genomen te worden?
- dient er een nader onderzoek uitgevoerd te worden?
- dient er een ontheffing aangevraagd te worden?

1.3 Volledigheid onderzoek

Een quickscan is een momentopname en kan slechts in beperkte mate uitsluitel geven over de aan- of afwezigheid van soorten. Het kan voorkomen dat soorten niet worden waargenomen tijdens het veldbezoek. Aan de hand expert-judgement en bekende ecologische principes zal een inschatting worden gemaakt over het wel of niet voor kunnen komen van beschermde plant- en diersoorten. Verder is de quickscan geen veldinventarisatie. Veldinventarisaties omvatten meerdere opnamerondes die seizoensgebonden zijn en volgens standaardmethoden worden uitgevoerd.

1.4 Geldigheidsduur rapport

Afhankelijk van de aangetroffen soorten is de rapportage drie of vijf jaar geldig. Op het moment van onderhavig schrijven is nog niet precies duidelijk voor welke soorten welk termijn geldt. Voor Habitatrichtlijnsoorten en vogels met een jaarrond beschermd nest dient vooralsnog zeker de drie jaar als geldigheidsduur te worden gehanteerd.

2 ONDERZOEKSOPZET

In onderhavige quickscan is de locatie gescreend op de aanwezigheid van beschermde plant- en diersoorten. Er is gestart met een bronnenonderzoek en vervolgens is de locatie bezocht. Het onderzoek zal zich met name richten op de soortenbescherming en zeer beperkt op het gebiedsbeschermingsdeel van de wet (Natura2000).

2.1 Bronnenonderzoek

Alvorens het terrein is bezocht zijn diverse (digitale) verspreidingsatlassen geraadpleegd. De waarnemingen zijn gedaan tussen 2012 en 2017. Hierdoor is indicatief een beeld verkregen of er streng en strikt beschermde soorten voorkomen in het kilometer-/uurhok waarin het plangebied is gelegen.

Diverse kaarten (waaronder NNN, Natura2000 en natuurbeheerplan) van de provinciale site kaart.flevoland.nl/atlas/ zijn geraadpleegd op 18 juli 2017.

De effectenindicator van het ministerie van EZ (www.synbiosys.alterra.nl) is eveneens geraadpleegd.

Op internet is gezocht naar openbare rapportages van ecologische onderzoeken die zijn uitgevoerd nabij het plangebied.

2.2 Veldbezoek

Het plangebied is op 19 juli 2017 overdag bezocht. Ten tijde van het veldbezoek was het bewolkt bij een temperatuur van rond de 30°C.

Tijdens het veldonderzoek is zoveel mogelijk concrete informatie verzameld met betrekking tot de aan- of afwezigheid van beschermde soorten (zicht- en geluidswaarnemingen, sporenonderzoek naar de aanwezigheid van pootafdrukken, graafsporen, nesten, holen, uitwerpselen, haren en dergelijke).

De directe omgeving van het plangebied, zoals het erf, is tijdens het veldbezoek eveneens bekeken.

Het onderzoek is uitgevoerd door een ecooloog met een relevante HBO-opleiding en ruime ervaring met het uitvoeren van quickscans. Tevens worden door de ecooloog diverse relevante cursussen gevolgd, symposia en congressen bezocht en diverse vakbladen en nieuwsbrieven gelezen om de laatste ontwikkelingen te volgen. De onderzoeker is in het bezit van diverse certificaten, waaronder 'Zorgvuldig handelen Flora- en faunawet, ruimtelijke ontwikkeling en inrichting, niveau 4. IPC Groene Ruimte (door Stadswerk erkend certificaat)'.

Tijdens het veldonderzoek is de eigenaar/initiatiefnemer geïnterviewd.

3 PLANGEBIED EN BEOOGDE INGREPEN

In dit hoofdstuk zijn de onderzoekslocatie en de voorgenomen activiteiten beschreven. Op onderstaande afbeelding is het plangebied weergegeven waarbinnen de activiteiten daadwerkelijk plaatsvinden.

3.1 Plangebied

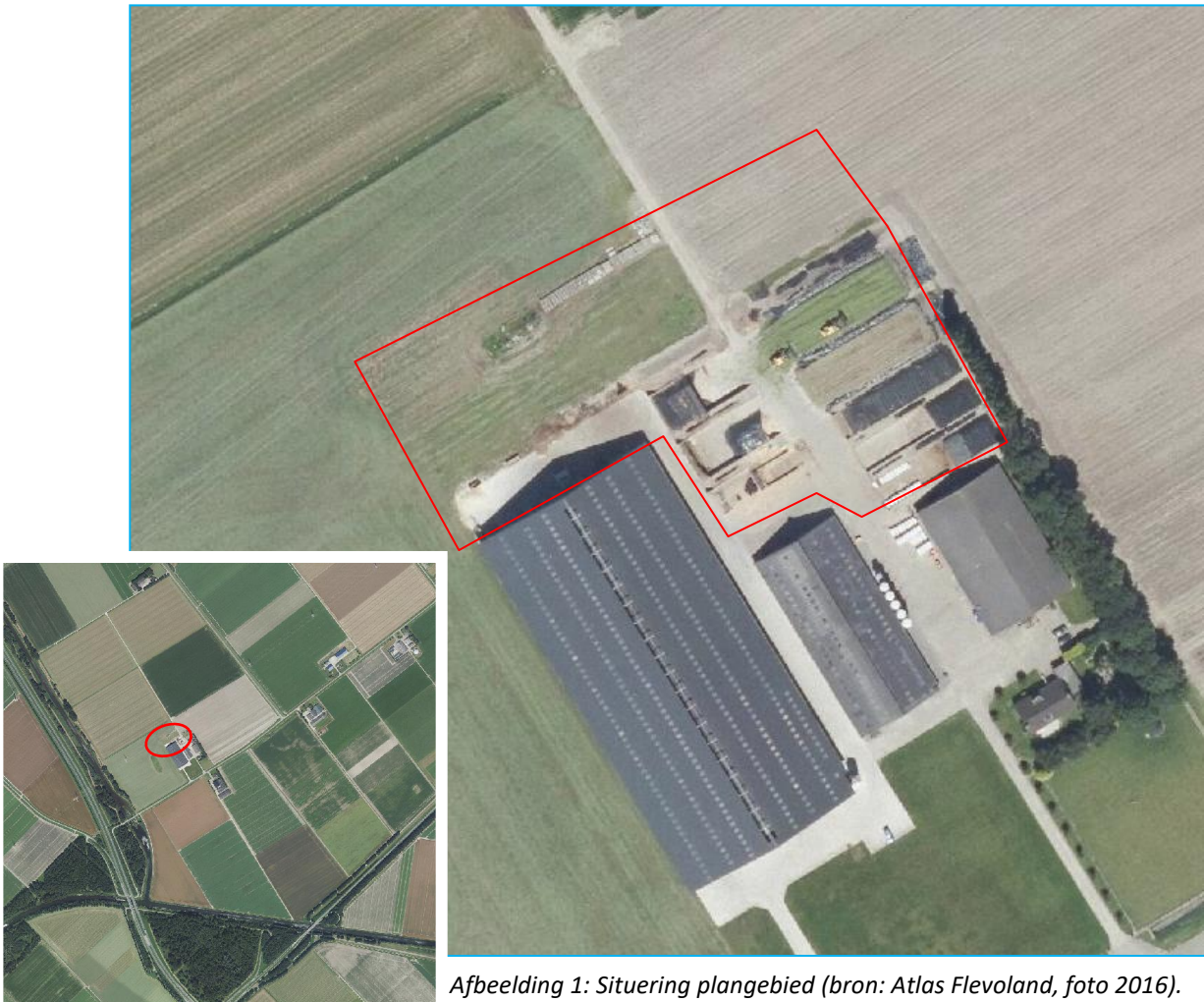

Afbeelding 1: Situering plangebied (bron: Atlas Flevoland, foto 2016).

Het plangebied ligt in het buitengebied van Biddinghuizen en betreft een onbebouwd deel van het perceel ten noorden van het erf.

De directe omgeving bestaat uit agrarische percelen, de Larservaart, de provinciale weg N302 en bosschages/ bos.



Foto's: Indrukken plangebied.



Foto's: Indrukken plangebied.



Foto's: Indrukken directe omgeving.

3.2 Gewenste toekomstige situatie en voorgenomen ingrepen

De initiatiefnemer is voornemens een werktuigenberging en ruwvoeropslagplaatsen te realiseren. In dit kader worden geen opstallen geamoveerd, bomen gekapt of oppervlaktewateren gedempt.

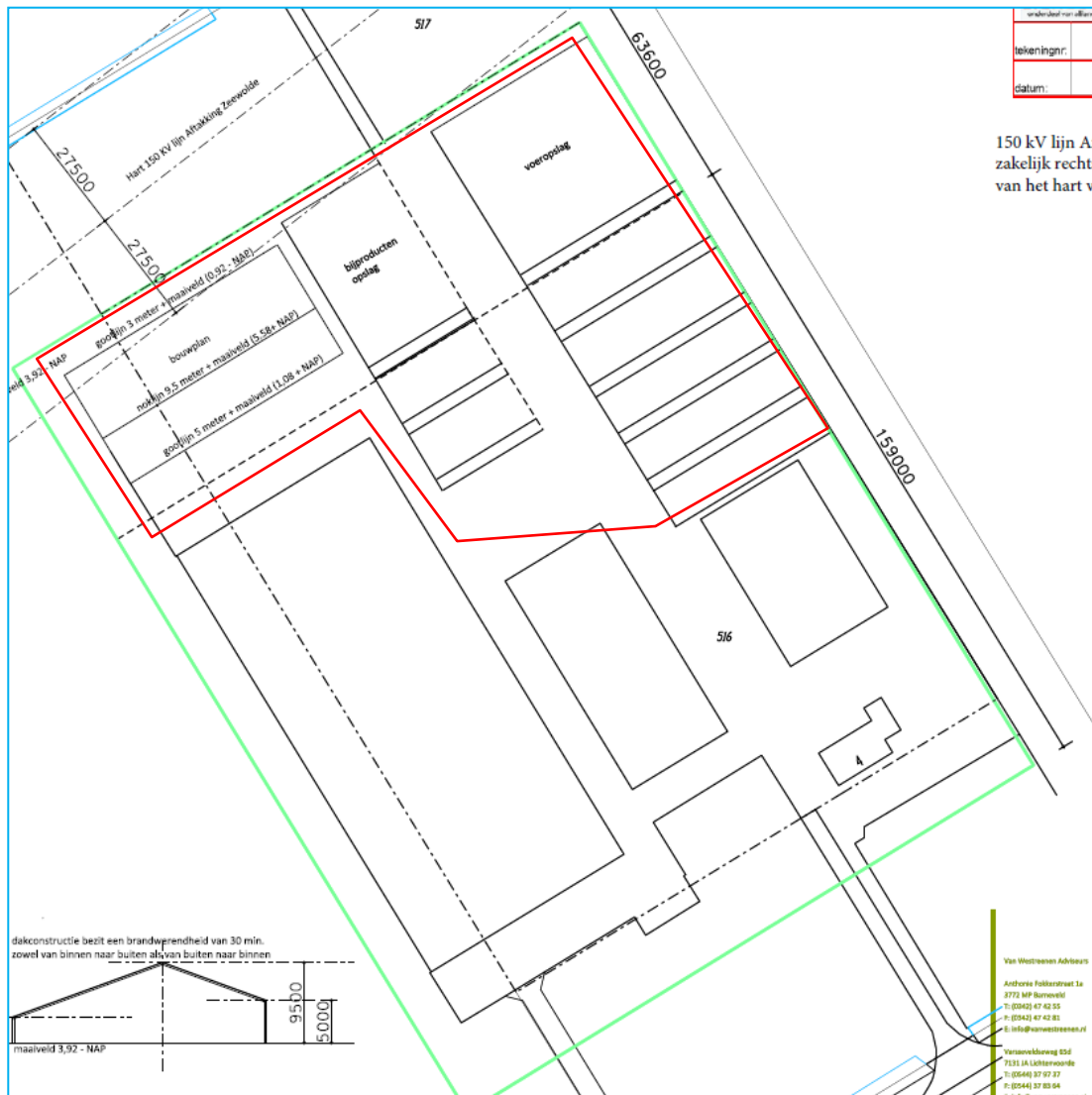

Afbeelding 2: gewenste situatie (bron: VanWestreenen BV).

De ingrepen vinden plaats in het kader van ruimtelijke inrichting of ontwikkeling van gebieden.

4 BEVINDINGEN ONDERZOEK

Hieronder worden de bevindingen van het bronnenonderzoek en vervolgens de bevindingen van het veldonderzoek besproken.

4.1 Bevindingen bronnenonderzoek

Het plangebied is niet gelegen in het Natuurnetwerk Nederland en betreft geen weidevogelgebied of een ander gebied dat is beschermd overeenkomstig het provinciale natuurbeleid. De NNN is wel op circa 300 meter ten westen van het plangebied gelegen en betreft de Larservaart en oevers.

Er liggen geen Natura2000-gebieden binnen een straal van 3.000 meter.

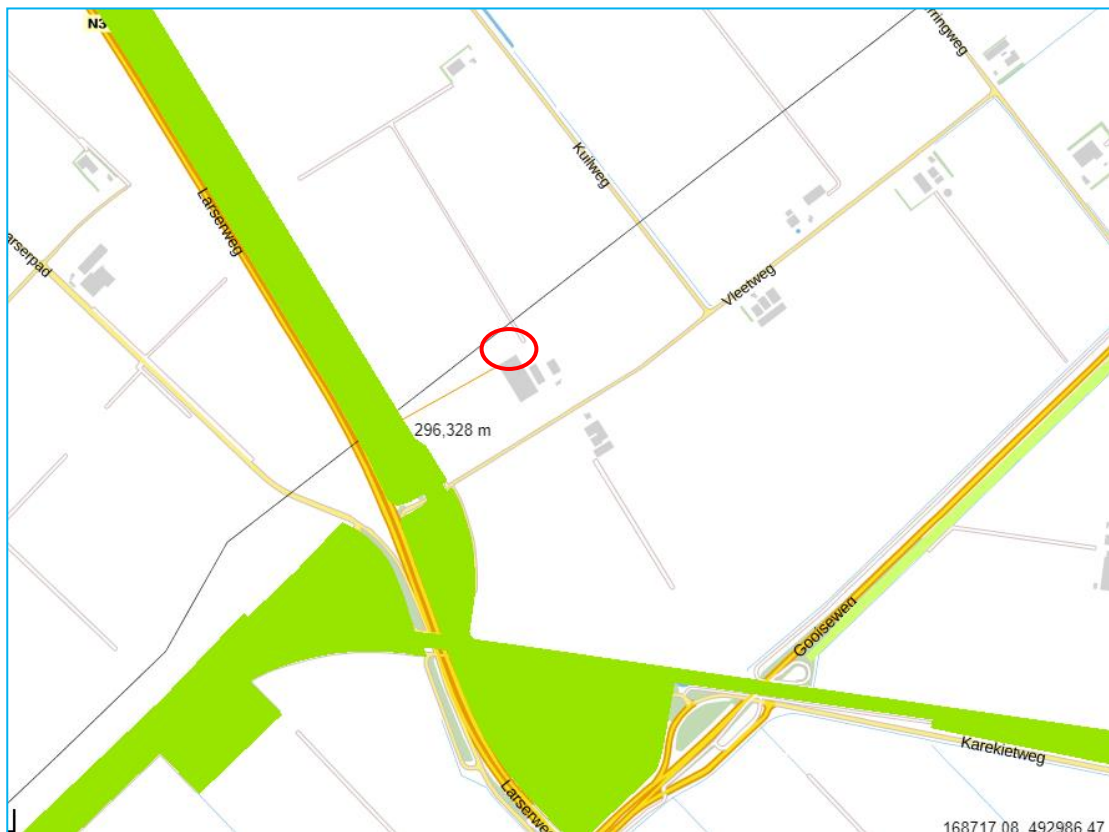

Afbeelding 3: Ligging plangebied t.o.v. NNN (bron: kaart.flevoland.nl/natuurbeheerplan).

Uit het vooronderzoek is naar voren gekomen dat binnen of nabij het plangebied, onder andere, huismus, buizerd, gewone dwergvleermuis, laatvlieger, ringslang, rugstreppad, ransuil en kerkuil aanwezig kunnen zijn.

4.2 Bevindingen veldonderzoek

Flora

Beschermde flora is niet aangetroffen in het plangebied. Het plangebied bestaat uit intensief beheerd grasland en verharding.

Vogels

Tijdens het veldbezoek zijn soorten als boerenzwaluw, huismus, houtduif, spreeuw, merel en koolmees waargenomen. Binnen het daadwerkelijke plangebied waren maar enkele exemplaren aanwezig. Binnen het daadwerkelijke plangebied zijn geen opstallen of bomen/struiken aanwezig waarin vogels kunnen broeden en/ of verblijven.

Er zijn op en nabij het erf honderden exemplaren van spreeuw aanwezig. De spreuwen bevinden zich in, op en nabij de opstallen. Er wordt onder andere gebroed in de windveren van de opstallen.

Er is een populatie huismus (> 30 exemplaren) aanwezig binnen het erf. De exemplaren bevonden zich met name op en rondom de woning, maar ook in de opstallen. Sommige exemplaren vlogen zelfs naar een erf dat tegenovergelegen is. De huismus broedt in de woning, onder de golfplaten van de stallen en in de windveren.



Foto: Huismus en spreeuw op woning. Slechts twee exemplaren van de honderden aanwezigen.

Enkele exemplaren van de boerenzwaluw vlogen in en uit de stallen.

De merel, houtduif en koolmees zijn bij de woning en de bomensingel aan de oostzijde van het perceel waargenomen.

Er zijn geen sporen of exemplaren van uilen waargenomen. De opstallen zijn echter zeer oppervlakkig bekeken, daar de opstallen geen onderdeel uitmaken van het plangebied.

Binnen het plangebied zullen geen weidevogels broeden, gezien de directe ligging naast het erf en het intensieve gebruik.

Grondgebonden zoogdieren

Er zijn geen exemplaren of voortplantings- en/ of verblijfplaatsen van soorten aangetroffen die zijn beschermd bij de Habitatrichtlijn of van soorten die niet zijn vrijgesteld door de provincie. Het plangebied heeft geen opstallen, bomen of bosschages waarin strenger beschermde soorten kunnen verblijven of voortplanten.

Mogelijk komen er algemene soorten, die door de provincie zijn vrijgesteld, voor in het grasland, op het erf of in de omgeving.

Vleermuizen

Er zijn binnen het plangebied geen bomen of opstallen aanwezig, verblijfplaatsen van vleermuizen zijn derhalve uitgesloten.

Mogelijk wordt het plangebied gebruikt om te foerageren.

Significante vliegroutes zijn niet aanwezig.

Amfibieën, reptielen en vissen

Er is geen oppervlaktewater aanwezig binnen het plangebied. De aanwezigheid van vissen en voortplantingswater van amfibieën kan derhalve worden uitgesloten. Een dergelijk plangebied is niet geschikt voor reptielen.

Ook als landhabitat voor amfibieën is het plangebied niet bijzonder geschikt. Amfibieën zullen waarschijnlijk wel voorkomen in en langs de Larservaart.

Ongewervelden/ overige soorten

Onder andere het gecultiveerde karakter maakt dat de veelal veeleisende Habitatrichtlijnsoorten en exemplaren van de nationaal beschermde soorten van ongewervelden en overige soorten niet zijn te verwachten. Die soorten hebben vaak specifieke ecologische eisen die in dergelijke plangebieden beperkt aanwezig zijn.

5 EFFECTENBEOORDELING

Hieronder zijn de effecten van de voorgenomen ingrepen op eventueel aanwezige beschermde gebieden en de aanwezige flora en fauna getoetst aan de Wet natuurbescherming.

5.1 Effecten beschermde gebieden

Het plangebied ligt buiten de begrenzing van het Natuurnetwerk Nederland. De voorgenomen ingreep is dermate beperkt van aard dat een toetsing aan het NNN, de Nee-tenzij toets, niet noodzakelijk wordt geacht, mede gezien het intensieve gebruik van het erf op dit moment. Het plangebied is niet gelegen in een weidevogelgebied, dergelijk beschermd gebied zal derhalve niet verloren gaan.

De afstand tot het meest nabijgelegen Natura2000-gebieden is groot genoeg waardoor er geen direct negatief effect te verwachten is op de soorten die voorkomen in het meest nabijgelegen Natura2000-gebied.

Thema's als verdroging en vermesting/ verzuring (stikstof/ PAS) vallen niet onder de reikwijdte van onderhavige quickscan flora en fauna.

5.2 Effecten soorten

Er wordt in het kader van de vigerende wetgeving nagegaan of beschermde vaste rust- en verblijfplaatsen door het project opzettelijk worden aangetast (vernield, beschadigd of ongeschikt gemaakt) of dat dieren opzettelijk worden verontrust, verjaagd of gedood. Verder is er gekeken of er invloeden zijn die leiden tot een verminderde geschiktheid als foerageergebied waarbij het een zodanig belang betreft dat bij het wegvallen van deze functie ook vaste rust en verblijfplaatsen niet langer kunnen functioneren.

Flora

Tijdens het veldbezoek zijn er binnen het plangebied geen beschermde wilde vaatplanten aangetroffen.

Er zijn derhalve geen negatieve effecten te verwachten aangaande deze soortgroep.

Vogels

Er zullen door de ingreep geen jaarrond beschermde nesten worden vernield of aangetast. De opstallen op het erf zullen worden gehandhaafd waardoor mogelijke verblijfplaatsen van uilen en de aanwezige huismussennesten (tevens jaarrond beschermd) onaangetast blijven. Ook nesten van de spreeuw en boerenzwaluw zullen niet worden aangetast.

Het plangebied betreft geen significant foerageergebied voor uilen of roofvogels. Er is voldoende alternatief foerageergebied in de omgeving aanwezig.

Door de bouwwerkzaamheden buiten het broedseizoen plaats te laten vinden zullen broedgevallen van de genoemde soorten en weidevogels nabij niet verstoord worden.

De wet hanteert geen harde datum voor het broedseizoen, het gaat erom of een broedgeval wordt verstoord. Als richtlijn kan de periode 15 maart tot en met eind juli als broedseizoen worden aangehouden.

Wanneer aan de genoemde voorwaarde wordt voldaan zijn er geen negatieve effecten te verwachten aangaande vogels.

Grondgebonden zoogdieren

Binnen het plangebied zijn geen vaste verblijf- of voortplantingsplaatsen van soorten die zijn beschermd bij de Habitatrictlijn of niet zijn vrijgesteld door de provincie vastgesteld.

Algemeen voorkomende soorten zijn door de provincie vrijgesteld van de verbodsbepalingen als het een ruimtelijke ingreep of inrichting betreft (zie bijlage 1 voor vrijgestelde soorten). Wel geldt de zorgplicht voor dergelijke soorten.

Er zijn geen negatieve effecten te verwachten aangaande grondgebonden zoogdieren, mits de zorgplicht wordt nageleefd.

Vleermuizen

Er zijn geen opstallen of bomen aanwezig waarin vleermuizen een vaste verblijfs- of voortplantingsplek kunnen hebben.

Mogelijk wordt er (beperkt) gevoerageerd binnen het plangebied. Foerageergebied is alleen strikt beschermd wanneer dit gebied noodzakelijk is om de functionaliteit van een vaste verblijfplaats te behouden. In onderhavige situatie zal dit niet aan de orde zijn, het plangebied is beperkt in omvang. In de directe omgeving is voldoende alternatief foerageergebied aanwezig.

Er zijn geen groenstructuren aanwezig die een significante vliegroute zullen betreffen.

Negatieve effecten aangaande vleermuizen zijn niet te verwachten.

Amfibieën, reptielen en vissen

Binnen het plangebied zijn geen exemplaren waargenomen of vaste verblijf- of voortplantingsplaatsen vastgesteld van soorten die zijn beschermd bij de Habitatrictlijn of nationaal beschermde soorten die niet zijn vrijgesteld door de provincie.

Bovenstaande beschouwend zijn er geen negatieve effecten te verwachten aangaande deze soortgroepen.

Ongewervelden/ overige soorten

Binnen het plangebied zijn geen vaste verblijf- of voortplantingsplaatsen van soorten die zijn beschermd bij de Habitatrictlijn of voorkomen op de 'nationale lijst'.

Er zijn geen negatieve effecten te verwachten aangaande ongewervelden.

De zorgplicht

De zorgplicht houdt in dat eenieder voldoende zorg in acht moet nemen voor de in het wild levende dieren en planten, alsmede voor hun directe leefomgeving

Voor alle soorten geldt een zorgplicht. Deze zorgplicht houdt in dat de initiatiefnemer passende maatregelen neemt om schade aan deze soorten te voorkomen of zoveel mogelijk te beperken. Hierbij gaat het bijvoorbeeld om het niet verontrusten of verstoren in de kwetsbare perioden zoals de winterslaap, de voortplantingstijd en de periode van afhankelijkheid van de jongen. De kwetsbare perioden zijn niet voor alle verschillende soortgroepen gelijk. Als "veilige" periode voor alle groepen geldt in het algemeen de periode van half oktober tot eind november, de periode waarin de voortplantingstijd achter de rug is en dieren als de egel en amfibieën nog niet in winterslaap zijn. Bovendien zijn de houtduiven uit het laatste legsel dan waarschijnlijk ook al uitgevlogen.

Indien vooraf bekend is dat werkzaamheden moeten worden uitgevoerd binnen de kwetsbare perioden van de betreffende soorten, is het zaak ervoor te zorgen dat het gebied tegen die tijd ongeschikt is als leefgebied voor die soorten. Zo kan bijvoorbeeld vegetatie gedurende het

groeiseizoen kort gemaaid worden, zodat er geen vogels gaan broeden en het tegen de winter ook ongeschikt is voor kleine zoogdieren die in winterslaap gaan.
Indien tijdens de werkzaamheden beschermde soorten worden aangetroffen, dient schade aan de exemplaren zoveel mogelijk voorkomen of beperkt te worden.

6 CONCLUSIE

Op basis van onderhavige quickscan is beoordeeld of er procedurele gevolgen zijn betreffende de vigerende (natuur)wetgeving.

Voor de conclusie dient ook hoofdstuk vijf te worden geraadpleegd.

Conclusie	
NNN/ Natura2000	<p>Het plangebied ligt buiten de begrenzing van het Natuurnetwerk Nederland.</p> <p>→ De voorgenomen ingreep is dermate beperkt van aard dat een toetsing aan het NNN, de Nee-tenzij toets, niet noodzakelijk wordt geacht.</p> <p>Het plangebied betreft geen weidevogelgebied of een ander gebied dat is beschermd overeenkomstig het provinciale natuurbeleid.</p> <p>Het plangebied is niet nabij een Natura2000-gebied gelegen.</p> <p>→ Het project zal geen direct negatief effect hebben op de aangewezen soorten voor de meest nabijgelegen Natura2000-gebieden;</p> <p>→ Thema's als verdroging en vermessing/ verzuring (stikstof) vallen niet onder de reikwijdte van onderhavige quickscan flora en fauna.</p>
Soortgroepen	<p>Flora Er zijn binnen het plangebied geen beschermde wilde soorten aangetroffen.</p> <p>Vogels Er zijn geen jaarrond beschermde nesten aanwezig binnen het daadwerkelijke plangebied, maar wel op het erf. Ook broeden er op het erf soorten waarvan het nest niet jaarrond beschermd is.</p> <p>→ Door de bouwwerkzaamheden buiten het broedseizoen plaats te laten vinden zullen broedgevallen van de aanwezige soorten en weidevogels nabij niet verstoord worden.</p> <p>Grondgebonden zoogdieren Vaste verblijfplaatsen of exemplaren van Habitatrichtlijnsoorten of van niet-vrijgestelde nationaal beschermde soorten zijn niet aangetroffen.</p> <p>→ Door de provincie vrijgestelde soorten kunnen voorkomen.</p> <p>Vleermuizen Er zijn geen geschikte verblijf- en/of voortplantingsplaatsen aangetroffen binnen het plangebied.</p> <p>Tevens betreft het plangebied geen essentieel foerageergebied en zullen er door de ingreep geen essentiële vliegroutes verloren gaan.</p> <p>Amfibieën, reptielen en vissen Vaste verblijfplaatsen of exemplaren van Habitatrichtlijnsoorten of van niet-vrijgestelde nationaal beschermde soorten zijn niet aangetroffen.</p> <p>→ Door de provincie vrijgestelde amfibiesoorten kunnen nabij voorkomen.</p> <p>Ongewervelden/ overige soorten Vaste verblijfplaatsen of exemplaren van Habitatrichtlijnsoorten of van nationaal beschermde soorten zijn niet aangetroffen.</p>

Op basis van het uitgevoerde onderzoek kan worden geconcludeerd dat er in de onderzochte situatie geen procedurele gevolgen zijn ten gevolge van de voorgenomen ingrepen.

- Nader onderzoek naar soorten is niet noodzakelijk;
- Een ontheffing in het kader van de Wnb is niet noodzakelijk;
- Voor algemeen voorkomende soorten geldt een algemene vrijstelling als het ruimtelijke ingrepen betreft;
- De zorgplicht is altijd van toepassing.

BIJLAGE 1

WETTELIJK KADER

1.1 Wet natuurbescherming (Wnb)

De Flora- en faunawet is op 1 januari 2017 overgaan in de Wet natuurbescherming (Wnb). Deze wet dient ter vervanging van de Natuurbeschermingswet 1998, de Flora- en faunawet en de Boswet en heeft als doel te komen tot één integrale en vereenvoudigde regeling van de natuurbescherming. Hierbij is de Europese regelgeving als uitgangspunt genomen. In de wet is nog steeds een deling van bescherming van soorten en gebieden (Natura2000).

Soortenbescherming

De Wet natuurbescherming kent een apart beschermingsregime voor soorten van de Vogelrichtlijn, een apart beschermingsregime voor soorten van de Habitatrichtlijn, het Verdrag van Bern en het Verdrag van Bonn en een apart beschermingsregime voor andere soorten, die vanuit nationaal oogpunt beschermd worden.

Alle vogels, in totaal ruim 700 soorten, zijn beschermd (Vogelrichtlijn). Sommige soorten genieten een extra bescherming onder het verdrag van Bern of is het nest ervan jaarrond beschermd. Daarnaast worden ongeveer 230 overige Europese en nationale soorten beschermd.

- Verbodsbepalingen

Elk van deze beschermingsregimes kent zijn eigen verbodsbepalingen en vereisten voor vrijstelling of ontheffing van de verboden.

Beschermingsregime soorten Vogelrichtlijn § 3.1 Wn	Beschermingsregime soorten Habitatrichtlijn § 3.2 Wn	Beschermingsregime andere soorten § 3.3 Wn
Art 3.1 lid 1 Het is verboden in het wild levende vogels opzettelijk te doden of te vangen.	Art 3.5 lid 1 Het is verboden soorten in hun natuurlijke verspreidingsgebied opzettelijk te doden of te vangen	Art 3.10 lid 1a Het is verboden soorten opzettelijk te doden of te vangen
Art 3.1 lid 2 Het is verboden opzettelijk nesten, rustplaatsen en eieren van vogels te vernielen of te beschadigen, of nesten van vogels weg te nemen	Art 3.5 lid 4 Het is verboden de voortplantingsplaatsen of rustplaatsen van dieren te beschadigen of te vernielen	Art 3.10 lid 1b Het is verboden de vaste voortplantingsplaatsen of rustplaatsen van dieren opzettelijk te beschadigen of te vernielen
Art 3.1 lid 3 Het is verboden eieren te rapen en deze onder zich te hebben	Art 3.5 lid 3 Het is verboden eieren van dieren in de natuur opzettelijk te vernielen of te rapen	Niet van toepassing
Art 3.1 lid 4 en lid 5 Het is verboden vogels opzettelijk te storen, tenzij de storing niet van wezenlijke invloed is op de staat van instandhouding van de desbetreffende vogelsoort	Art 3.5 lid 2 Het is verboden dieren opzettelijk te verstoren	Niet van toepassing
Niet van toepassing	Art 3.5 lid 5 Het is verboden plantensoorten in hun natuurlijke verspreidingsgebied opzettelijk te plukken en te verzamelen, af te snijden, te ontwortelen of te vernielen	Art 3.10 lid 1c Het is verboden plantensoorten in hun natuurlijke verspreidingsgebied opzettelijk te plukken en te verzamelen, af te snijden, te ontwortelen of te vernielen

Bron: Brochure Soortenbescherming bij ruimtelijke ingrepen, ministerie EZ, versie 1.3 december 2016).

De verbodsbepalingen voor vogels en Habitatrichtlijnsoorten in de Wet natuurbescherming sluiten vrijwel één op één aan bij de bepalingen uit de Vogelrichtlijn en de Habitatrichtlijn. De verbodsbepalingen zijn gericht op de bescherming van individuen van soorten.

Verstoring van vogels is niet verboden indien de verstoring niet van wezenlijke invloed is op de staat van instandhouding van de desbetreffende vogelsoort (artikel 3.1 lid 4 en lid 5). Het is aan de initiatiefnemer om zich ervan te vergewissen – en waar nodig aan te kunnen tonen - dat de op zich versturende activiteit geen bedreiging vormt voor de vogelsoort en aldus niet leidt tot verslechtering van de staat van instandhouding van de betreffende soort.

Het verbod om dieren opzettelijk te doden of te vangen en het verbod om vaste voortplantingsplaatsen of rustplaatsen opzettelijk te beschadigen of vernielen, is niet van toepassing op de bosmuis, huisspitsmuis of veldmuis, voor zover deze dieren zich in of op gebouwen of daarbij behorende erven of roerende zaken bevinden (artikel 3.10 lid 3).

Opzettelijkheid

In de Wet natuurbescherming is bij meer verbodsbepalingen dan onder de Flora- en faunawet het opzetvereiste toegevoegd, in lijn met de artikelen van de Habitatrichtlijn en Vogelrichtlijn. In de Flora- en faunawet was alleen sprake van het opzetvereiste bij verontrusting (art 10). Hierdoor was de Flora- en faunawet strenger dan de verbodsbepalingen van de Habitatrichtlijn. Niet-opzettelijke handelingen waarbij de verbodsbepalingen overtreden worden, zijn nu niet langer verboden. Daarbij is van belang dat het Europees Hof van Justitie in zijn jurisprudentie heeft bepaald dat onder opzet ook voorwaardelijke opzet moet worden begrepen⁶⁾: *“Daarvan is sprake als iemand een handeling verricht en daarbij bewust de aanmerkelijke kans aanvaardt dat zijn gedragingen schadelijke gevolgen hebben voor een dier of plant...”*.

- Ontheffing of vrijstelling

Om af te mogen wijken van de verbodsbepalingen via een ontheffing of vrijstelling moet aan drie criteria zijn voldaan:

- Ten eerste mag alleen van de verbodsbepaling afgeweken worden als er geen andere bevredigende oplossing voor de handeling mogelijk is.
- Ten tweede moet tegenover de afwijking van het verbod een in de wet genoemd belang staan. De wet geeft voor de verschillende beschermingsregimes aan wat die belangen zijn.
- Ten slotte mag de ingreep geen afbreuk doen aan de staat van instandhouding van de soort.

De drie criteria op grond waarvan van de verbodsbepalingen afgeweken kan worden, zijn eveneens uit deze twee richtlijnen overgenomen. Dat betekent dat de verbodsbepalingen niet overtreden mogen worden, tenzij men een ontheffing kan krijgen (het zogenoemde ‘nee, tenzij-principe’).

Als aan deze drie vereisten voldaan is, kan een ontheffing worden verleend. Voor een aantal handelingen zijn bovendien vrijstellingen mogelijk, bijvoorbeeld in de vorm van een provinciale verordening of een gedragscode.

Vrijstellingen kunnen in principe gelden voor alle drie de beschermingsregimes. Vrijstellingen van verbodsbepalingen zoals die gelden voor Vogelrichtlijn- of Habitatrichtlijnsoorten, kunnen alleen verleend worden voor in de Europese Vogelrichtlijn of Europese Habitatrichtlijn genoemde belangen. Om soorten vrij te stellen, zal altijd voldaan moeten zijn aan de vereisten van de wet, met name de afweging dat de vrijstelling geen afbreuk mag doen aan het streven de populatie van de betrokken soort in hun natuurlijk verspreidingsgebied in een gunstige staat van instandhouding te laten voortbestaan (voor Habitatrichtlijnsoorten en andere soorten) dan wel dat de vrijstelling niet leidt tot verslechtering van de staat van instandhouding van vogelsoorten.

Belangen voor ontheffingsverlening of vrijstelling onder de Wet natuurbescherming

Voor vogels beschermd onder de Vogelrichtlijn kan ontheffing of vrijstelling worden verleend op grond van de volgende belangen:

- in het belang van de volksgezondheid of de openbare veiligheid;
- in het belang van de veiligheid van het luchtverkeer;
- ter voorkoming van belangrijke schade aan gewassen, vee, bossen, visserij of wateren;
- ter bescherming van flora of fauna;
- voor onderzoek of onderwijs, het uitzetten of herinvoeren van soorten, of voor de daarmee samenhangende teelt,
- om het vangen, het onder zich hebben of elke andere wijze van verstandig gebruik van bepaalde vogels in kleine hoeveelheden selectief en onder strikt gecontroleerde omstandigheden toe te staan.

Voor soorten beschermd onder de Habitatrichtlijn, het Verdrag van Bern of het Verdrag van Bonn kan ontheffing of vrijstelling worden verleend op grond van de volgende belangen:

- in het belang van de bescherming van de wilde flora of fauna, of in het belang van de instandhouding van de natuurlijke habitats;
- ter voorkoming van ernstige schade aan met name de gewassen, veehouderijen, bossen, visgronden, wateren of andere vormen van eigendom;
- in het belang van de volksgezondheid, de openbare veiligheid of andere dwingende redenen van groot openbaar belang, met inbegrip van redenen van sociale of economische aard en met inbegrip van voor het milieu wezenlijke gunstige effecten;
- voor onderzoek en onderwijs, repopulatie of herinstructie van deze soorten, of voor de daartoe benodigde kweek, met inbegrip van de kunstmatige vermeerdering van planten, of
- om het onder strikt gecontroleerde omstandigheden mogelijk te maken op selectieve wijze en binnen bepaalde grenzen een beperkt, bij de ontheffing of vrijstelling vastgesteld aantal van bepaalde dieren van de aangewezen soort te vangen of onder zich te hebben, onderscheidenlijk een beperkt bij de ontheffing of vrijstelling vastgesteld aantal van bepaalde planten van de aangewezen soort te plukken of onder zich te hebben.

Voor andere, 'nationaal' beschermde soorten kan ontheffing of vrijstelling worden verleend op grond van de volgende belangen:

- de belangen die gelden voor soorten van de Habitatrictlijn zoals hierboven genoemd;
- in het kader van de ruimtelijke inrichting of ontwikkeling van gebieden, daaronder begrepen het daaropvolgende gebruik van het ingerichte of ontwikkelde gebied;
- ter voorkoming van schade of overlast, met inbegrip van schade aan sportvelden, schietterreinen, industrieterreinen, kazernes, of begraafplaatsen;
- ter beperking van de omvang van de populatie van dieren, in verband met door deze dieren ter plaatse en in het omringende gebied veelvuldig veroorzaakte schade of in verband met de maximale draagkracht van het gebied waarin de dieren zich bevinden;
- ter voorkoming of bestrijding van onnodig lijden van zieke of gebrekkige dieren;
- in het kader van bestendig beheer of onderhoud in de landbouw of bosbouw;
- in het kader van bestendig beheer of onderhoud aan vaarwegen, watergangen, waterkeringen, waterstaatswerken, oevers, vliegvelden, wegen, spoorwegen of bermen, of in het kader van natuurbeheer;
- in het kader van bestendig beheer of onderhoud van de landschappelijke kwaliteiten van een bepaald gebied,
- in het algemeen belang van de betreffende soort.

Provinciale staten kunnen vrijstelling van de verbodsbepalingen verlenen. Dit moet worden geregeld in een provinciale verordening. In de verordening of regeling staat aangegeven voor welke verbodsbepalingen, voor welke handelingen en voor welke soorten de vrijstelling geldt. Onder meer op basis van regionale verschillen in de staat van instandhouding van soorten kunnen de vrijgestelde soorten per provincie verschillen.

In de provincie Flevoland zijn onderstaande soorten vrijgesteld voor projecten die onder andere in het kader van een ruimtelijke ingreep plaatsvindt.

Amfibiëen	bruine kikker
Amfibiëen	gewone pad
Amfibiëen	kleine watersalamander
Amfibiëen	middelste groene kikker/bastaard kikker
Zoogdieren-landzoogdieren	bosmuis
Zoogdieren-landzoogdieren	bunzing
Zoogdieren-landzoogdieren	egel
Zoogdieren-landzoogdieren	haas
Zoogdieren-landzoogdieren	hermelijn
Zoogdieren-landzoogdieren	konijn
Zoogdieren-landzoogdieren	ree
Zoogdieren-landzoogdieren	vos
Zoogdieren-landzoogdieren	wezel

(Bron: Verordening uitvoering Wet natuurbescherming Flevoland 2016, Provinciaal blad Flevoland, nummer 5854, 1 november 2016).

- Gedragscode

Voor regulier voorkomende werkzaamheden en ruimtelijke ontwikkeling kan een vrijstelling van de verbodsbepalingen mogelijk zijn als u handelt conform een goedgekeurde gedragscode. Het kan gaan om handelingen in het kader van bestendig beheer of onderhoud, bestendig gebruik en ruimtelijke ontwikkeling of inrichting. Zo is het onder de Wet natuurbescherming mogelijk om via een gedragscode Europees beschermde vogel- en andere dier- en plantensoorten vrij te stellen bij ruimtelijke ontwikkeling en inrichting, mits er sprake is van een bij respectievelijk Vogelrichtlijn of Habitatrichtlijn genoemd belang.

In een gedragscode is beschreven hoe zorgvuldig gewerkt wordt opdat schade aan beschermde dieren en planten wordt voorkomen of tot een minimum beperkt.

Gedragscodes zijn bedoeld voor organisaties die in hun reguliere taken of activiteiten regelmatig met de wet te maken hebben. Elke sector kan een gedragscode opstellen en laten goedkeuren. Wanneer een gedragscode is goedgekeurd, kan eenieder die aantoonbaar in overeenstemming met de betreffende gedragscode handelt, zonder ontheffing de handelingen verrichten. Er kan gecontroleerd worden of er gehandeld wordt volgens de gedragscode. Dat dient aangetoond te worden; de bewijslast dat er correct wordt gehandeld ligt bij de initiatiefnemer.

Gedragscodes worden goedgekeurd door de Minister van EZ, in overleg met de provincies. De goedkeuring geldt voor een periode van maximaal vijf jaar.

- Ecologisch onderzoek laten uitvoeren

Voordat de beoogde ingreep kan plaatsvinden dient inzichtelijk gemaakt te zijn dat er door de ingreep geen overtreding zal plaatsvinden van de Wet natuurbescherming.

Meestal wordt eerst een zogenaamde quickscan (natuurtoets) flora en fauna uitgevoerd. Uit dit onderzoek dient naar voren te komen of er vervolgstappen genomen dienen te worden. De vervolgstappen kunnen bestaan uit een nader onderzoek, het nemen van mitigerende maatregelen en/ of het aanvragen van een ontheffing.

De bepalingen van de Wet natuurbescherming zijn alleen van toepassing als op of rondom de locatie waar de werkzaamheden gaan plaatsvinden beschermde planten en/of dieren voorkomen of als zich daar hun nesten, voortplantingsplaatsen of rustplaatsen bevinden.

Het plangebied is het gebied waar de daadwerkelijke handeling wordt uitgevoerd. Afhankelijk van de kenmerken van de activiteit kunnen storende factoren ook optreden buiten het plangebied. Denk aan verstoring door geluid, waardoor bijvoorbeeld het verbod om soorten opzettelijk te verstoren wordt overtreden.

Hoe groot het onderzoeksgebied is hangt dan ook af van de invloedssfeer van de werkzaamheden. Het onderzoeksgebied is vaak groter dan het plangebied.

Andere leefgebieden van een diersoort, zoals foerageergebieden of vaste vliegroutes, worden volgens de uitleg van het Guidance document niet beschermd, tenzij deze samenvallen met de voortplantings- of rustplaatsen. Jurisprudentie maakt echter duidelijk dat in het geval van Habitatrichtlijnsoorten het zodanig verstoren van vaste vliegroutes en/of beschadigen van foerageergebied dat de soort om die reden deze vaste voortplantings- of rustplaatsen (die buiten het plangebied zijn gelegen) zal verlaten, wel onder het verbod van de Habitatrichtlijn valt). De redenering hierbij is dat bij een dergelijke verstoring de ecologische functionaliteit van de voortplantings- of rustplaatsen niet meer gegarandeerd is. In deze gevallen is dan ook artikel 3.5 van de Wet natuurbescherming van toepassing.

Het ministerie van Economische Zaken heeft een stappenplan opgesteld die door initiatiefnemers doorlopen dient te worden.

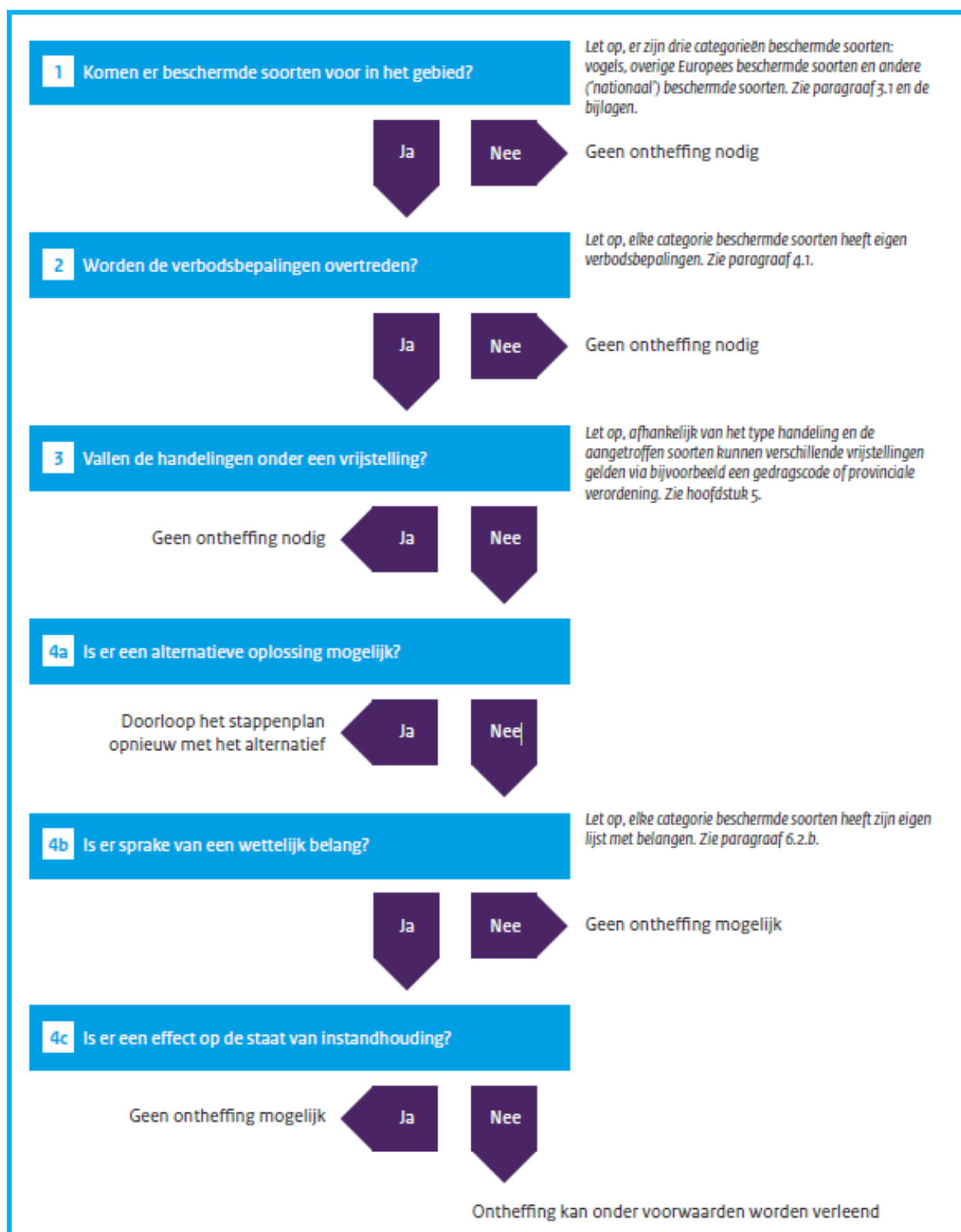

Bron: Brochure Soortenbescherming bij ruimtelijke ingrepen, ministerie EZ, versie 1.3 december 2016).

Natura2000 (gebiedsbescherming)

Gebieden die bescherming genieten zijn Natura2000-gebieden (Vogelrichtlijn- en Habitatrichtlijngebieden).

Handelingen binnen beschermde gebieden die de wezenlijke kenmerken van het gebied aantasten, zijn in principe verboden en worden slechts onder strikte voorwaarden toegestaan. Bij ruimtelijke ingrepen in de nabije omgeving van de beschermde gebieden moet worden bepaald in hoeverre de externe werking van de ingreep een effect heeft op het beschermde gebied. Indien er negatieve effecten te verwachten zijn, bijvoorbeeld door een toename van stikstofdepositie, dient er een vervolgonderzoek plaats te vinden. Dit onderzoek vindt plaats in het kader van de PAS (Programma Aanpak Stikstof). Mogelijk dient er een vergunning Wnb aangevraagd te worden.

1.2 Nationaal Natuur Netwerk/ Natuurnetwerk Nederland (NNN)

De bescherming van het Nationaal Natuurnetwerk/ Natuurnetwerk Nederland (NNN, de voormalige EHS) komt voort uit de Structuurvisie Infrastructuur en Ruimte.

Dit NNN is een netwerk van gebieden in Nederland waar de natuur voorrang heeft. Het netwerk helpt voorkomen dat planten en dieren in geïsoleerde gebieden uitsterven en dat natuurgebieden hun waarde verliezen. Het NNN kan worden gezien als de ruggengraat van de Nederlandse natuur.

In het NNN liggen: bestaande natuurgebieden (waaronder Natura2000, gebieden waar nieuwe natuur aangelegd wordt, landbouwgebieden (beheerd volgens agrarisch natuurbeheer) en ruim 6 miljoen hectare grote wateren: meren, rivieren, de kustzone van de Noordzee en de Waddenzee.

In het netwerk geldt voor nieuwe ontwikkelingen het 'nee, tenzij'-principe. Ruimtelijke ingrepen zijn niet toegestaan, tenzij er geen alternatieven zijn. Ook moeten de ontwikkelingen een groot openbaar belang hebben. De schadelijke effecten van de activiteit op de natuur moeten bovendien worden gemitigeerd. De kernkwaliteiten en omgevingscondities vormen het toetsingskader. De initiatiefnemer dient onderzoek te doen naar eventuele significant negatieve effecten die een activiteit kan hebben op het NNN.

1.3 Overige natuurgebieden

Buiten de bescherming van de Wet natuurbescherming en het NNN bevinden zich ook natuurgebieden beschermd middels provinciaal beleid, veelal beschreven in Omgevingsplannen of Streekplannen. In dit provinciale beleid is de bescherming van bijvoorbeeld ganzenfoerageergebied en weidevogelgebied uitgewerkt. In Gelderland liggen dergelijke gebieden vaak in de Groene ontwikkelingszone (GO).

1.4 Rode Lijst

Rode Lijst soorten zijn soorten die zijn opgenomen op officiële, door het parlement bekrachtigde en in de Staatscourant gepubliceerde, lijsten van soorten die gevoelig of kwetsbaar zijn of zelfs direct in hun voortbestaan bedreigd worden. De bedreigde dier- en plantensoorten op de Rode Lijsten hebben geen juridische status, tenzij ze ook in de wet zijn opgenomen.

De aanwijzing van nationale soorten is mede gebaseerd op de status die de soorten in de rode lijsten hadden ten tijde van het opstellen van de Wnb.

BIJLAGE 2

LIJSTEN BESCHERMDE SOORTEN

Soorten beschermd onder paragraaf 3.2 van de Wet natuurbescherming (artikel 3.5 en 3.8)

Nederlandse naam Latijnse naam

Planten (4)

Drijvende waterweegbree	Luronium natans
Groenknolorchis	Liparis loeselii
Kruipend moerasscherm	Aptum repens
Zomerschroeforchis	Spiranthes aestivalis

Zoogdieren terrestrisch (8)

Bever	Casor fiber
Hamster	Cricetus cricetus
Hazelmuis	Muscardinus avellanarius
Eurazische lynx	Lynx lynx
Noordse woelmuis	Microtus oeconomus
Otter	Lutra lutra
Wilde kat	Felis silvestris
Wolf *)	Canis lupus

Vleermuisen (22)

Bechsteins vleermuis	Myotis bechsteinii
Bosvleermuis	Nyctalus leisleri
Brandts vleermuis	Myotis brandtii
Franjesaart	Myotis nattereri
Gewone baardvleermuis	Myotis mystacinus ssp. mystacinus
Gewone dwergvleermuis	Pipistrellus pipistrellus
Gewone grootoorvleermuis	Plecotus auritus
Grijze grootoorvleermuis	Plecotus auritus
Grote hoefijzerneus	Rhinolophus ferrumequinum
Grote rosse vleermuis	Nyctalus lasiopterus
Ingekorven vleermuis	Myotis emarginatus
Klein dwergvleermuis	Pipistrellus pygmaeus
Klein hoefijzerneus	Rhinolophus hipposideros
Laavvleeger	Eptesicus serotinus
Meervleermuis	Myotis dasycneme
Mopsvleermuis	Barbastella barbastellus
Noordse vleermuis	Eptesicus nilssonii
Rosse vleermuis	Nyctalus noctula
Ruige dwergvleermuis	Pipistrellus nathusii
Tweekleurige vleermuis	Vespertilio murinus
Vale vleermuis	Myotis myotis
Waarvleermuis	Myotis daubentonii

Zoogdieren marien (5)

Bruinvot	Phocoena phocoena
Gewone dolfin	Delphinus delphis
Tutelaar	Tursiops truncatus
Witflankdolfin	Lagenorhynchus acutus
Witsnuitdolfin	Lagenorhynchus albotrochus

Vissen (2)

Houting	Coregonus oxyrinchus
Steur	Acipenser sturio

Amfibieën (8)

Boomkikker	Hyla arborea
Geelbuikvuurpad	Bombina variegata
Hefkikker	Rana arvalis
Kamsalamander	Triturus cristatus
Knoflookpad	Pelobates fuscus
Poelkikker	Rana lessonae
Rugstreeppad	Bufo calamita
Vroedmeesterpad	Alytes obstetricans

Reptielen (3)

Gladde slang	Coronella austriaca
Muurhagedis	Podarcis muralis
Zandhagedis	Lacerta agilis

Vlinders (7)

Donker pimpernelblauwe	Maculinea nausithous
Groete vuurvinder	Lycaena dispar
Moerasparelmoervinder *)	Euphydryas aurinia
Pimpernelblauwe	Maculinea teleus
Teuntsbloempijlstaart	Proserpinus proserpina
Tijmblauwe *)	Maculinea arion
Zilverstreephoofbeestje *)	Coenonympha hero

Libellen (8)

Bronslibel *)	Oxygaster curditi
Gaffellibel	Ophogomphus cecilia
Gevleete witsnuitlibel	Leucorrhinia pectoralis
Groene glazenmaker	Aeshna viridis
Noordse winterjuffer *)	Sympetma paedisca
Ooseltje witsnuitlibel *)	Leucorrhinia albifrons
Rietrombout	Gomphus flavipes
Sterlijke witsnuitlibel	Leucorrhinia caudalis

Kevers (5)

Brede geelrandwaterroofkever	Dytiscus laetivus
Gestreepte waterroofkever	Graphoderus bilineatus
Heldenbok	Cerambyx cerno
Juchdeerkever	Osmoderma eremita
Vermiljoenkever	Cucujus cinnabarinus

Overige soorten (2)

Bazalfse stroommossel	Unio crassus
Platte schijfhoren	Anisus vorticulus

*) Soorten verdwenen uit Nederland maar die toch beschermd zijn op grond van artikel 3.5 en 3.8 omdat er een gereede kans op terugkeer bestaat

Soorten beschermd onder paragraaf 3.3 van de Wet natuurbescherming (artikel 3.10 en 3.11)

Nederlandse naam	Ladijnse naam				
Planten (76)					
Akkerboerbloem *)	Ranunculus arvensis	Smalle raai *)	Galeopsis angustifolia	Hazelworm	Anguis fragilis
Akkerdoornzaad *)	Tortilis arvensis	Spiet havikskruid *)	Hieracium lacucella	Levendbarende hagedis	Lacerta vivipara
Akkerogenroost *)	Odonthes vernus vernus	Steenbraam *)	Rubus saxatilis	Ringslang	Natrix natrix
Bekliende ogenroost *)	Euphrasia rosakoviana	Stijve wolfsmelk *)	Euphorbia serotica		
Berggamber *)	Teucrium montanum	Tengere distel *)	Carduus tenuiflorus	Vissen (6)	
Bergnachtsorchis *)	Platanthera chlorantha	Tengere veldmuur *)	Minuaria hybrida	Beekdonderpad	Cottus rhenanus
Blaasvaren	Cystopteris fragilis	Troggamber *)	Teucrium bourys	Beekpriik	Lamprologus planeri
Blauw gutchelheit *)	Anagallis arvensis foemina	Veenbloembies *)	Scheuchzeria palustris	Eiris	Phoxinus phoxinus
Bokkenorchis *)	Himantoglossum hircinum	Vitegenorchis	Ophrys insectifera	Gestippelde alver	Alburnoides bipunctatus
Bosboerbloem *)	Ranunculus pol. nemorosus	Vroege ereprijs *)	Veronica praecox	Groeie modderkrutjer	Misgurnus fossilis
Bosdravik *)	Bromopsis r. benekenti	Wilde averuik *)	Arenaria c. campestris	Kwabaal *)	Lota lota
Brave hendrik *)	Chenopodium bonus-henricus	Wilde ridderspoor *)	Consolida regalis		
Brede wolfsmelk *)	Euphorbia platyphyllos	Wilde weik *)	Melampyrum arvense	Vlinders (20)	
Breed wollegras *)	Eriophorum latifolium	Wolfskers *)	Atropa bella-donna	Aardbevlinder *)	Pyrgus malvae
Bruinrode wespenorchis	Eptactis atrorubens	Zandwolfsmelk *)	Euphorbia seguieriana	Bosparelmoer-vlinder *)	Melitaea aethalia
Dennenorchis *)	Goodyera repens	Zinkvoelje	Viola lutea calaminaria	Bruin dikkopje	Erynnis tages
Dreps *)	Bromus secalinus	Zweedse kornoelje *)	Cornus suecica	Bruine etkenpage *)	Sagittum litice
Echte gamber *)	Teucrium cham. germanicum			Dulparelmoer-vlinder *)	Argynnis niobe
Franjegendaan	Gentiana ciliata	Zoogdieren terrestisch (31)		Gentiaanblauwe *)	Maculinea alcon
Geelgroene wespenorchis *)	Eptactis muelleri	Aardmuis	Microtus agrestis	Groeie parelmoer-vlinder *)	Argynnis aglaja
Geplootde vrouwenmansel *)	Alchemilla subcrenata	Boommarter	Maris maris	Groeie vos *)	Nymphalis polychloros
Geande veldsla *)	Valeriana dentata	Bosmuis	Apodemus sylvaticus	Groeie weerschijn-vlinder *)	Apatura iris
Gevlekt zonneroosje *)	Tuberaria guttata	Bunzing	Musela pusorius	Jepenpage	Sagittum w-album
Glad biggenkruid *)	Hypochaeris glabra	Damhert	Dama dama	Kleinne hevlinder *)	Hipparchia satulius
Gladde zegge *)	Carex laevigata	Das	Meles meles	Kleinne tsvogel-vlinder *)	Limenitis camilla
Groene nachtorchis	Coeloglossum vitide	Dwergmuis	Micromys minutus	Kommavvlinder *)	Hesperia comma
Groensleel *)	Asplenium vitide	Dwergspitsmuis	Sorex minutus	Sleedoorpage *)	Thecla betulae
Groot spiegelklokje *)	Legousia speculum-veneris	Edelhert	Cervus elaphus	Spiegeldikkopje *)	Heieroperius morpheus
Groeie bosardbet *)	Fragaria moschata	Eekhoorn	Sciurus vulgaris	Veenbesblauwe *)	Plebeus opdele
Groeie leeuwenklauw *)	Aphanes arvensis	Egel	Eriaceus europaeus	Veenbosparelmoer-vlinder	Boloria aquilonaris
Honingorchis	Hermintum monorchis	Elkermuis	Elomys quercinus	Veenhooftbeesje	Coenonympha tullia
Kalkboerbloem *)	Ranunculus polyanthenos ssp. polyanthenoides	Gewone bosspitsmuis	Sorex araneus	Veldparelmoer-vlinder	Melitaea cinxia
Kalkkeurp *)	Centaurea calcitrapa	Groeie bosmuis	Apodemus flavicollis	Zilveren maan *)	Boloria selene
Karhutzeranjer *)	Dianthus carthusianorum	Haas	Lepus europaeus		
Karwtjsele *)	Selinum carvifolia	Hermelijn	Musela erminea	Libellen (8)	
Kleinne ereprijs *)	Veronica verna	Hutspitsmuis	Crocodyrus russula	Beekrombout *)	Gomphus vulgatus
Kleinne Schorseneer *)	Scorzenera humilis	Konijn	Oryctolagus cuniculus	Bosbeekjuffer *)	Calopteryx virgo
Kleinne wolfsmelk *)	Euphorbia exigua	Molmuis *)	Arvicola scherman	Donkere waterjuffer *)	Coenagrion armatum
Kluwenklokje	Campanula glomerata	Ondergrondse woelmuis	Microtus subterraneus	Gevlekte glanslibel *)	Somatichlora flavomaculata
Knollathyrus *)	Lathyrus linifolius	Ree	Capreolus capreolus	Gewone bronlibel *)	Cordulegaster boltonii
Knolspirea *)	Filipendula vulgaris	Rosse woelmuis	Clethrionomys glareolus	Hoogveenglanslibel *)	Somatichlora arcata
Korensla *)	Amosotis minima	Steenmarter	Maris foena	Kempense heidelibbel *)	Sympetrum depressiusculum
Kranskarwtj *)	Carum veridicillium	Tweekleurige bosspitsmuis	Sorex coronatus	Speerwaterjuffer *)	Coenagrion hasculatum
Krupplijn *)	Thymus praecox	Veldmuis	Microtus arvalis		
Lange zonnedauw	Drosera longifolia	Veldspitsmuis	Crocodyrus leucodon	Kevers (1)	
Liggende ereprijs *)	Veronica prostrata	Vos	Vulpes vulpes	Vliegend hert	Lucanus cervus
Moerasgamber *)	Teucrium scordium	Waterspitsmuis	Neomys fodiens		
Muurbloem	Erysimum cheiri	Wezel	Musela nivalis	Overige soorten (1)	
Naakte lathyrus *)	Lathyrus aphaca	Wild zwijn	Sus scrofa	Europese rivierkreeft	Asiacus asiacus
Naaldenkervel *)	Scandix peccen-veneris	Woelrat	Arvicola terrestris		
Prijscheefkelk	Arabis h. sagittata				
Roggeleite *)	Lilium bulbiferum croceum	Zoogdieren marien (2)			
Rood peperboompje *)	Daphne mezereum	Gewone zeehond	Phoca vitulina		
Rozenkransje *)	Anemaria dioica	Grijze zeehond	Halichoerus grypus		
Ruw parelzaad *)	Lithospermum arvense				
Stofzaad *)	Monotropa hypopitys	Amfibieën (8)			
Scherpkruid *)	Asperugo procumbens	Alpenwatersalamander	Triturus alpestris		
Schubvaren	Ceserach officinarum	Bruine kikker	Rana temporaria		
Schubzegge *)	Carex leptocarpa	Gewone pad	Bufo bufo		
		Kleinne watersalamander	Triturus vulgaris		
		Meerkikker	Rana ridibunda		
		Middelse groene kikker	Rana klepton esculenta		
		Vinpoosalamander	Triturus helveticus		
		Vuursalamander	Salamandra salamandra		
		Reptielen (4)			
		Adder	Vipera berus		

*) soort die geen wettelijke bescherming had onder de Flora- en faunawet

BIJLAGE 3

JAARROND BESCHERMDE NESTEN (CATEGORIE 1-4)

Categorie 1-4: jaarrond beschermd

Boomvalk	<i>Falco subbuteo</i>	4
Buizerd	<i>Buteo buteo</i>	4
Gierzwaluw	<i>Apus apus</i>	2
Grote gele kwikstaart	<i>Motacilla cinerea</i>	3
Havik	<i>Accipiter gentilis</i>	4
Huismus	<i>Passer domesticus</i>	2
Kerkuil	<i>Tyto alba</i>	3
Oehoe	<i>Bubo bubo</i>	3
Ooievaar	<i>Ciconia ciconia</i>	3
Ransuil	<i>Asio otus</i>	4
Roek	<i>Corvus frugilegus</i>	2
Slechtvalk	<i>Falco peregrinus</i>	3
Sperwer	<i>Accipiter nisus</i>	4
Steenuil	<i>Athene noctua</i>	1
Wespendief	<i>Pernis apivorus</i>	4
Zwarte wouw	<i>Milvus migrans</i>	4

1. Nesten die, behalve gedurende het broedseizoen als nest, buiten het broedseizoen in gebruik zijn als vaste rust- en verblijfplaats.
2. Nesten van koloniebroeders die elk broedseizoen op dezelfde plaats broeden en die daarin zeer honkvast zijn of afhankelijk van bebouwing of biotoop. De (fysieke) voorwaarden voor de nestplaats zijn vaak zeer specifiek en limitatief beschikbaar.
3. Nesten van vogels, zijnde geen koloniebroeders, die elk broedseizoen op dezelfde plaats broeden en die daarin zeer honkvast zijn of afhankelijk van bebouwing. De (fysieke) voorwaarden voor de nestplaats zijn vaak zeer specifiek en limitatief beschikbaar.
4. Vogels die jaar in jaar uit gebruik maken van hetzelfde nest en die zelf niet of nauwelijks in staat zijn een nest te bouwen.

BIJLAGE 4

LITERATUURLIJST

Broekhuizen, S e.a., Atlas van de Nederlandse zoogdieren, uitgeverij KNNV, Utrecht, 1992
De Wild, W.W., F.L.A. Brekelmans, W.A.M. van Emmerik & J.L. Spier 2016, Atlas van Amfibieën en Reptielen van Utrecht, Stichting Ravon Utrecht.
Diepenbeek A, Twisk P, Veldgids diersporen, KNNV, Zeist 2013
IKC Natuurbeheer, Handboek natuurdoeltypen in Nederland, uitgeverij Judels&Brinkman, Delft, 1995
Meesters, G, Natuuratlas van Nederland, uitgeverij Icob b.v. Alphen aan den Rijn, 2001
Olsen L-H, Dier & spoor, KNNV uitgeverij, 2012
Ravon, De amfibieën en reptielen van Nederland, 2009
Sovon Vogelonderzoek Nederland, Atlas van de Nederlandse Broedvogels, uitgeverij KNNV, Utrecht, 2002
Vogelbescherming Nederland, Topografische Inventarisatieatlas voor flora en fauna van Nederland, Zeist, 2003.

www.google.nl
[www. kaart.flevoland.nl/atlas/](http://www.kaart.flevoland.nl/atlas/)
minez.nederlandsesoorten.nl/soorten
www.natura2000.nl
www.nederlandsesoorten.nl
www.ravon.nl
www.synbiosys.alterra.nl
www.sovon.nl
www.verspreidingsatlas.nl
www.vleermuizenindestad.nl
www.vogelbescherming.nl
www.vogelvisie.nl
www.zoogdiervereniging.nl